



Consell Comarcal
del Pla d'Urgell

PLA DIRECTOR DE PROMOCIÓ ECONÒMICA DEL PLA D'URGELL

Diagnosi

Novembre 2017

Consell Comarcal del Pla d'Urgell

www.daleph.com

ÍNDIX

1	INTRODUCCIÓ	3
2	PRINCIPALS ATRACTIUS NATURALS I CULTURALS DE LA COMARCA	4
2.1	L'ESTANY D'IVARS I VILA-SANA	4
3	DEMOGRAFIA	5
3.1	EVOLUCIÓ DE LA POBLACIÓ	5
3.2	ESTRUCTURA DE LA POBLACIÓ	9
4	FORMACIÓ	19
4.1	NIVELL D'ESTUDIS DE LA POBLACIÓ MAJOR DE 16 ANYS	19
4.2	OFERTA FORMATIVA	20
4.2.1	Formació reglada	21
4.2.2	Formació ocupacional	24
4.2.3	Formació contínua	26
5	OCUPACIÓ	28
5.1	ATUR	28
5.2	CONTRACTACIÓ	34
5.3	OCUPACIÓ	39
6	ACTIVITAT ECONÒMICA	41
6.1	MAGNITUDS MACROECONÒMIQUES	41
6.2	NOMBRE D'EMPRESSES	44
6.3	NOMBRE DE TREBALLADORS AFILIATS AL RGSS A LA COMARCA	46
6.4	NOMBRE D'AFILIATS EN EL RETA	46
6.5	SECTORS D'ACTIVITAT	47
6.5.1	Principals activitats	48
6.5.2	Pes dels sectors per municipi	55
6.6	POLÍGONS D'ACTIVITAT ECONÒMICA	58
7	SECTOR AGROALIMENTARI	64
7.1	AGRICULTURA	64
7.2	RAMADERIA	67
7.3	INDÚSTRIES AGROALIMENTÀRIES	68
8	TURISME	70
8.1	POBLACIÓ ESTACIONAL	70
8.2	DADES D'ALLOTJAMENT A LA COMARCA	72
8.3	TURISME AL PLA D'URGELL	74
ANNEX		79
	Centres educatius i tipus d'ensenyança al Pla d'Urgell	79
	Evolució dels sectors productius del Pla d'Urgell	83

1 INTRODUCCIÓ



Font: Google Maps

La comarca del pla d'Urgell es troba situada a la zona central de la plana d'Urgell, entre les comarques del Segrià, La Noguera, l'Urgell i les Garrigues. La comarca té una **superfície de 305,13 km²** i està conformada per **16 municipis**, amb **capital a Mollerussa**, el municipi més gran.

La principal artèria de comunicació de la comarca és la **A-2 que l'enllaça d'un costat amb Lleida** (i Fraga on enllaça amb la N-II) i **de l'altre amb Barcelona** (passant per l'Urgell, la Segarra, l'Anoia i el Baix Llobregat). A la comarca, la A-2 segueix un traçat paral·lel al de la N-II, que encara travessa la comarca d'Est a Oest. Segueix aquest mateix traçat la línia **de ferrocarril de Barcelona a Lleida (R-12)**, amb parades a Mollerussa, Golmés i Castellnou de Seana.

Les comunicacions en l'eix Nord-Sud i la resta de connexions entre municipis de la comarca, estan formades per carreteres secundàries.

D'altra banda, la comarca està situada **prop de la C-53** entre Balaguer i Vilagrassa, **la N-240** (que travessa la part més occidental del municipi de Torregrossa) entre Lleida i Tarragona i **la AP-2**, al sud d'aquesta.

Finalment, **diverses línies d'autobús ofereixen servei a la comarca**, les principals línies són (Barcelona-Lleida, Barcelona-Viella, Balaguer-Mollerussa, Lleida-La Guardia, Lleida-Puiggròs, Mollerussa-Les Borges Blanques, Les Borges Blanques-Puiggròs).



2 PRINCIPALS ATRACTIUS NATURALS I CULTURALS DE LA COMARCA

Els principals atractius naturals i culturals de la comarca són:

- **L'estany d'Ivars i Vila-sana**, al Nord-Est de la comarca, entre Ivars i Vila-Sana.
- **Espai Cultural dels Canals d'Urgell** a Mollerussa.
- **El Parc de les Olors a Linyola**
- Una **xarxa ampla de rutes** a peu o en bicicleta

2.1 L'estany d'Ivars i Vila-sana

L'estany d'Ivars i Vila-sana és un espai natural protegit, inclòs a la xarxa natura 2000 i els Espais Naturals de Ponent, que va ser recuperat l'any 2005, després d'haver estat dessecat l'any 1951 per a facilitar l'activitat agrícola. Actualment, consta de 126ha de superfície, sent d'especial interès per a l'**avifauna** (forma part d'un corredor natural amb presència d'aus migratòries i altres ocells) i el **paisatge**.

L'estany disposa també d'una **infraestructura i equipaments preparats per a rebre visitants**, en aquest sentit es va recuperar la masia de Cal Sinen com a centre d'informació i d'interpretació ambiental de l'estany i botiga de producte local, però també disposa de miradors, embarcadors o zones de pícnic.

Actualment l'estany, compta ja amb 40.000 visitants anuals i **s'hi desenvolupen algunes activitats turístiques i culturals**, com ara l'observació d'ocells, la interpretació ambiental, fotografia, senderisme, etc. Així mateix, consta d'un programa permanent d'activitats diverses per a tots els públics. Aquesta arribada de turistes i visitants ha permès el desenvolupament d'activitats turístiques a la zona i ha afavorit el sector hostaler del voltant.



3 DEMOGRAFIA

La comarca del Pla d'Urgell comptava, segons l'última xifra de població del disponible amb **36.711 habitants**. Aquesta població representa el 10,13% de la població de l'Àmbit Territorial Funcional de Ponent, que compta amb una població de l'362.384 persones mentre que sobre el total de Catalunya suposa el 0,49% de la població. La densitat de població és de **120 habitants per km²**, el doble que la mitjana de l'àmbit de Ponent, cosa que indica una major concentració poblacional en els municipis principals, especialment Mollerussa.

Xifres de població. 2016.

	Població	% de Població que representa el Pla d'Urgell	Superfície km2	Densitat (habitants/km2)
Pla d'Urgell	36.711	-	305	120
Ponent	362.384	10,13%	5.586	65
Catalunya	7.522.596	0,49%	32.108	234

Font: Idescat

3.1 Evolució de la població

A 1 de gener de 2016 (última dada disponible) al Pla d'Urgell comptava amb 36.711 habitants, dels quals 18.655 eren homes i 18.056 dones, una proporció força paritària.

Evolució de la població

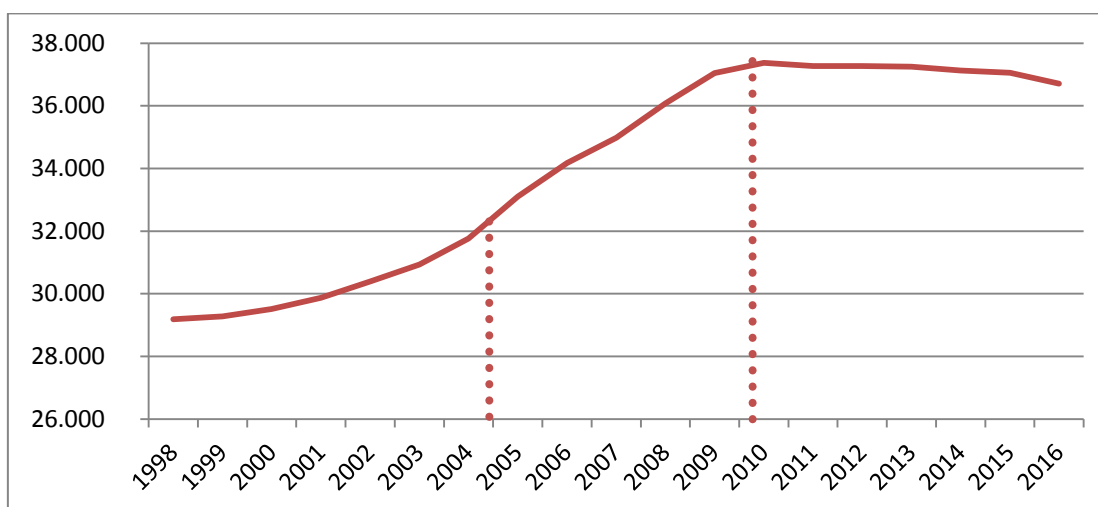

Font: Idescat

Evolució de la població

Any	Homes	Dones	Total	Variació	Variació %
2016	18.655	18.056	36.711	- 342	-0,92%
2015	18.821	18.232	37.053	- 75	-0,20%
2014	18.889	18.239	37.128	- 121	-0,32%
2013	18.918	18.331	37.249	- 18	-0,05%
2012	18.998	18.269	37.267	2	0,01%
2011	19.050	18.215	37.265	- 106	-0,28%
2010	19.213	18.158	37.371	327	0,88%
2009	19.048	17.996	37.044	975	2,70%
2008	18.627	17.442	36.069	1.093	3,13%
2007	17.992	16.984	34.976	805	2,36%
2006	17.622	16.549	34.171	1.066	3,22%
2005	17.003	16.102	33.105	1.348	4,24%
2004	16.122	15.635	31.757	823	2,66%
2003	15.626	15.308	30.934	541	1,78%
2002	15.276	15.117	30.393	521	1,74%
2001	14.909	14.963	29.872	358	1,21%
2000	14.666	14.848	29.514	233	0,80%
1999	14.563	14.718	29.281	95	0,33%
1998	14.501	14.685	29.186	-	-

Font: Idescat

Com s'observa en el gràfic anterior, la **tendència de creixement de la població és important fins a l'any 2004**, a partir d'aquest any i fins al 2010, es produeix un creixement anual més pronunciat, d'entre 2,3% i 4,2 %, fins assolir una població de 37.371 persones. A partir de l'any 2010 es produeix un estancament de la població amb tendència a la baixa, mai superior a l'1%, que es manté fins a l'actualitat. Avui dia la comarca compta amb 556 habitants menys, el que representa una lleugera caiguda de la població respecte a l'any 2010.

Entre l'any 2000 i 2006 s'observa un creixement important sostingut del nombre d'homes i, de forma decalada, un creixement del nombre de dones entre l'any 2004 i 2009. Aquests moviments molt probablement estiguin causats per **moviments migratoris**. En primer lloc, una immigració més masculina per treballar i, un cop establerts, un posterior reagrupament familiar.

Distribució de la població comarcal per municipis 2016

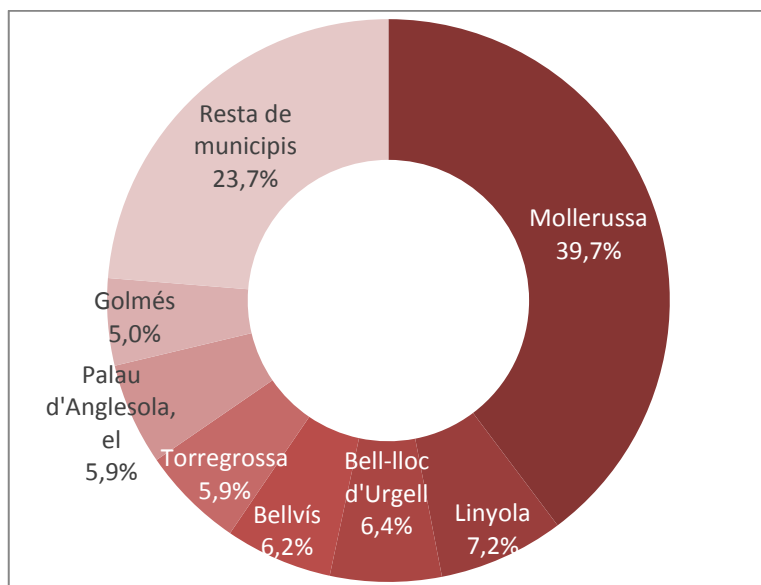

Font: Idescat

La distribució **territorial de la comarca és marcadament desigual**, aglutinant Mollerussa, amb un total de 14.585 habitants gairebé el 40% de la població. Després d'aquest municipi, es troba Linyola, Bell-lloc d'Urgell, Bellví, Torregrossa i Palau d'Anglesola i Golmés, que ronden els 2.000-2.500 habitants. Aquests set municipis, aglutinen el 76,3% de la població comarcal.

Municipi	Any 1998	Any 2004	Any 2010	Any 2016
Barbens	754	818	887	943
Bell-lloc d'Urgell	2.106	2.126	2.448	2.349
Bellví	2.171	2.207	2.506	2.264
Castellnou de Seana	726	710	735	736
Fondarella	686	741	830	794
Golmés	1.275	1.443	1.685	1.835
Ivars d'Urgell	1.699	1.806	1.716	1.578
Linyola	2.391	2.529	2.774	2.650
Miralcamp	1.239	1.280	1.424	1.369
Mollerussa	9.477	11.087	14.733	14.585
Palau d'Anglesola, el	1.630	1.775	2.120	2.153
Poal, el	625	645	622	655
Sidamon	476	642	758	734
Torregrossa	2.238	2.285	2.251	2.166
Vilanova de Bellpuig	1.163	1.116	1.194	1.168
Vila-sana	530	547	688	732
Pla d'Urgell	29.186	31.757	37.371	36.711

Font: Idescat



Tots els municipis de la comarca, a excepció d'Ivars d'Urgell i Torregrossa, han vist augmentar la seva població des de l'any 1998 a l'actualitat. **Sidamon, Mollerussa, Golmés, Vila-Sana i Palau d'Anglesola són els municipis on més ha crescut la població** (entre el 32% i el 54%, superior a la mitjana comarcal, del 25,8%). Excepte Vila-Sana, tots aquests són municipis propers a Mollerussa o a la A-2, per tant ben comunicats amb Lleida, també.



Font: Institut cartogràfic de Catalunya

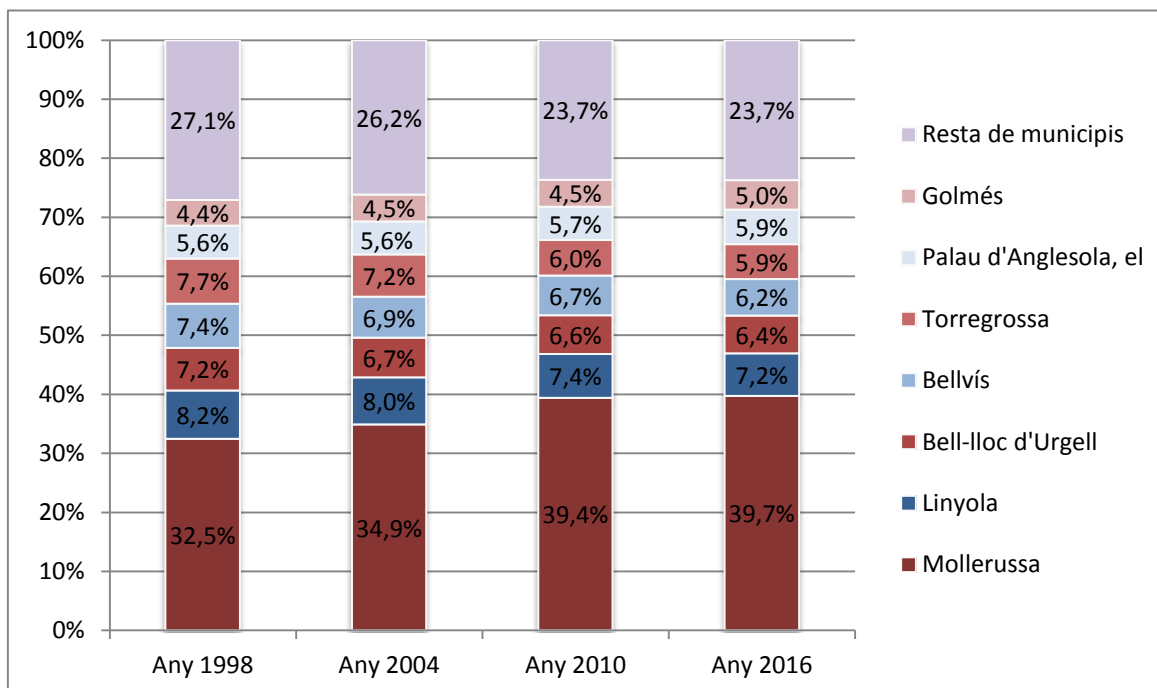

Font: Idescat



Ara bé amb el temps, **la capital ha anat concentrant cada cop més població**, en detriment de pràcticament tots els altres municipis. Mollerussa comptava el 1998 amb el 32,5% dels habitants de la comarca, i en 18 anys, ha vist incrementat el seu pes en més de 7 punts, és a dir, un 39,7%.

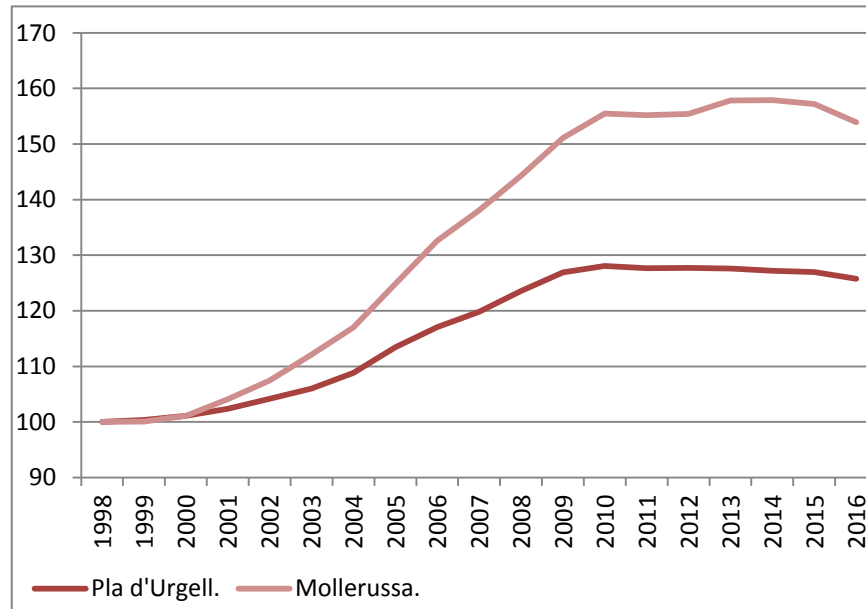

Font: Idescat

El creixement de la població de Mollerussa des de 1998 ha estat del 53,9%, mentre que el del conjunt de la comarca ha estat de la meitat, un 25,8% (Si analitzem el total de municipis exceptuant Mollerussa, el creixement va ser de 12,3%).

3.2 Estructura de la població

En el següent apartat es realitza una anàlisi l'estructura de la població, tenint en compte l'edat, els moviments naturals de la població i el flux de migracions al territori.

A la primera part, s'analitza l'estructura per grups d'edat de la població utilitzant per a ells 3 enfocaments diferents que ens permetran comparar la població del territori que seran:

Piràmide de població amb comparativa temporal de la comarca: que servirà per analitzar els canvis efectuats de l'estructura durant un període de temps.

Piràmide de població del Pla d'Urgell amb respecte a Catalunya: per analitzar si l'estructura de la població varia excessivament a causa de diverses característiques com ara la dispersió.

Piràmide de població del Pla d'Urgell pel que fa a Mollerussa: per comprovar si hi ha grans diferències dins del territori pel que fa a la capital.

Piràmide de població del Pla d'Urgell. 2010-2016

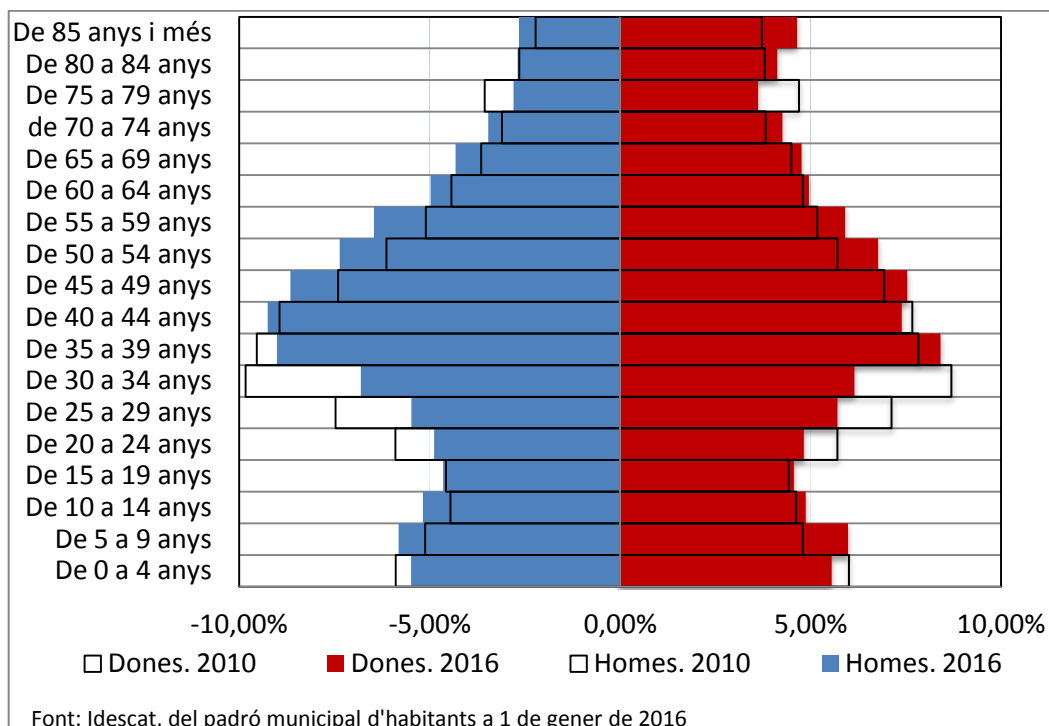

La piràmide de població del Pla d'Urgell presenta una tipologia regressiva, característica dels països en fases demogràfiques modernes, on les taxes de mortalitat i natalitat són baixes.

La piràmide mostra un estrenyiment en els grups de població jove, mentre que el grup intermedi és el més nombrós, especialment entre els 35 i 50 anys i els grups de més edat tenen un pes important pel que fa al conjunt. És a dir, és una població envellida, on la població d'edat mitjana té un important pes, i el percentatge de població jove és molt escàs. Com es podria esperar, les variacions de la piràmide de població entre l'any 2010 i el 2016 són mínimes.

Es pot observar que els grups de població d'entre 20 i 39 anys, força nombrosos al 2010 decreixen en proporció l'any 2016, mentre creixen els grups de 40 a 74 anys. Tot plegat, característiques de l'envelliment de la població, però també efectes **migratoris, especialment entre la població jove.**

Piràmide de població del Pla d'Urgell-Catalunya

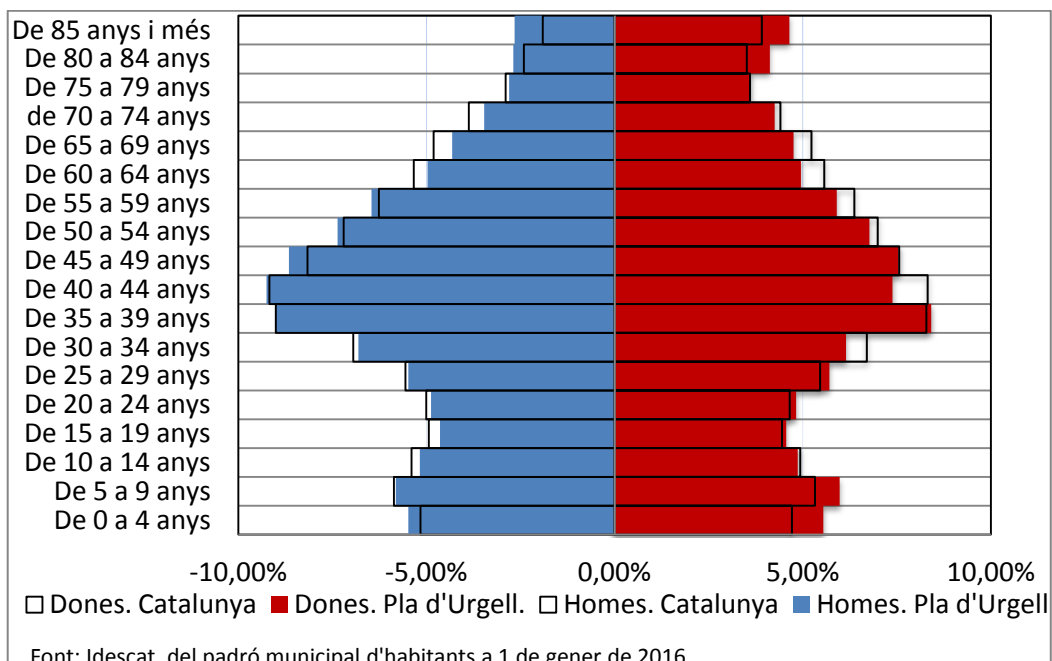

La comparativa amb el conjunt de Catalunya mostra que l'estructura és pràcticament idèntica, fins i tot es mostren lleugerament superior la població en edats joves en intermèdies en el cas del Pla d'Urgell. Aquesta situació ens fa veure que, les característiques de la comarca no produeixen diferències rellevants en l'estructura de la població.

Piràmide de població de Mollerussa i Pla d'Urgell (excepte Mollerussa)

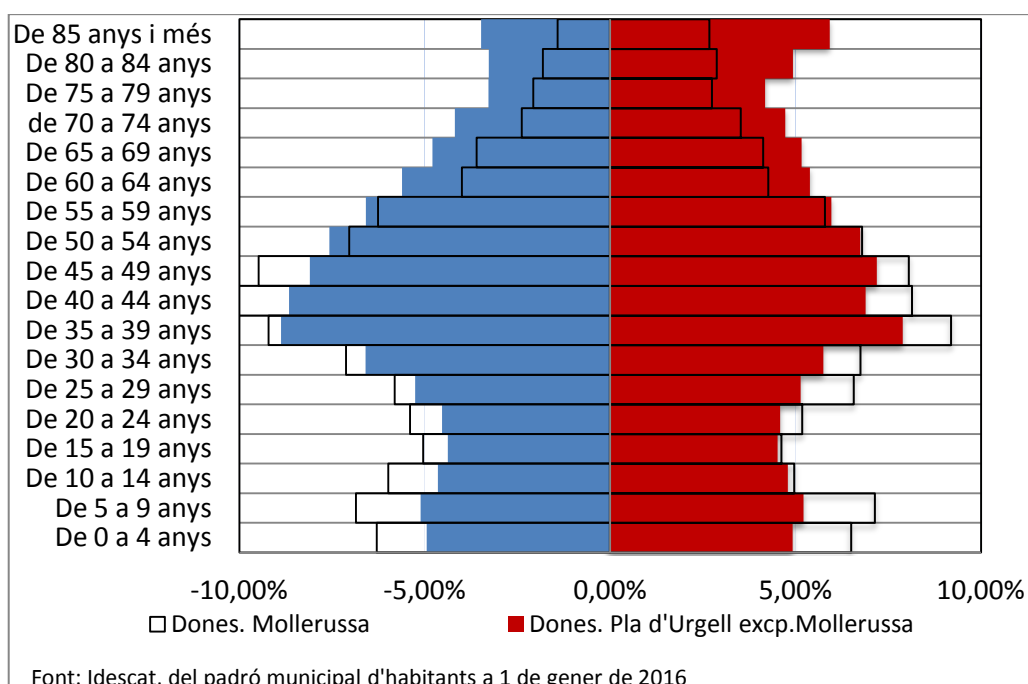

Si en les dues primeres piràmides, no s'observen diferències significatives amb estructures poblacionals de referència (com en el cas de Catalunya) ni impactes o xocs demogràfics en el curt temps (comparativa temporal), si realitzem una anàlisi del propi territori, i separem per un banda, la capital comarcal de la resta del territori, si es produeixen diferències molt importants.

Mollerussa té una població més jove que la resta de la comarca, on pràcticament s'observa una piràmide invertida. Tots els grups de població de 0 a 49 anys, sense cap excepció, tenen un pes relatiu més gran a Mollerussa que a la resta de la comarca. Per contra, els grups d'edats a partir dels 50 anys, tenen un pes més gran en la resta de la comarca. S'observen diferències molt importants entre la població entre 0 i 14 anys i els grups de més de 70 anys.

Població Pla d'Urgell. Per lloc de naixement

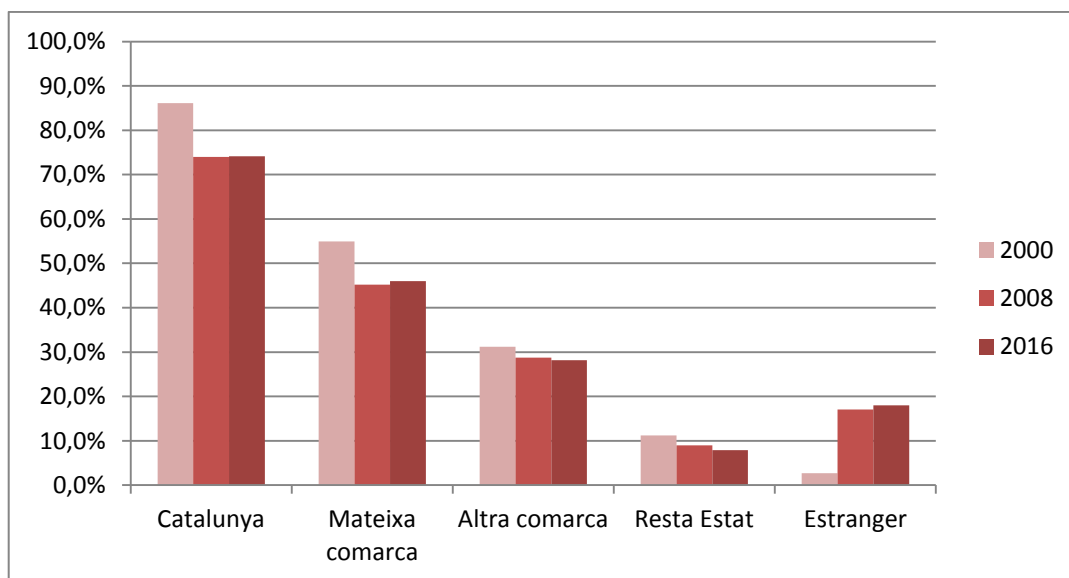

Font: Idescat

L'origen de la població del Pla d'Urgell és majoritàriament de Catalunya, tot i que amb un pes creixent de la població d'origen estranger. Actualment, ja menys de la meitat de la població del Pla d'Urgell és originària de la comarca.

Població per lloc de naixement

	Catalunya	Mateixa comarca	Altra comarca	Resta Estat	Estranger	Total
2016	27.221	16.886	10.335	2.891	6.599	36.711
2008	26.678	16.305	10.373	3.235	6.156	36.069
2000	25.419	16.209	9.210	3.312	783	29.514

Font: Idescat

De la població no originària de Catalunya, també és interessant veure que el pes de la població estrangera és major al de la resta de l'Estat, a causa del fort creixement viscut en els darrers anys.

Població. Per lloc de naixement

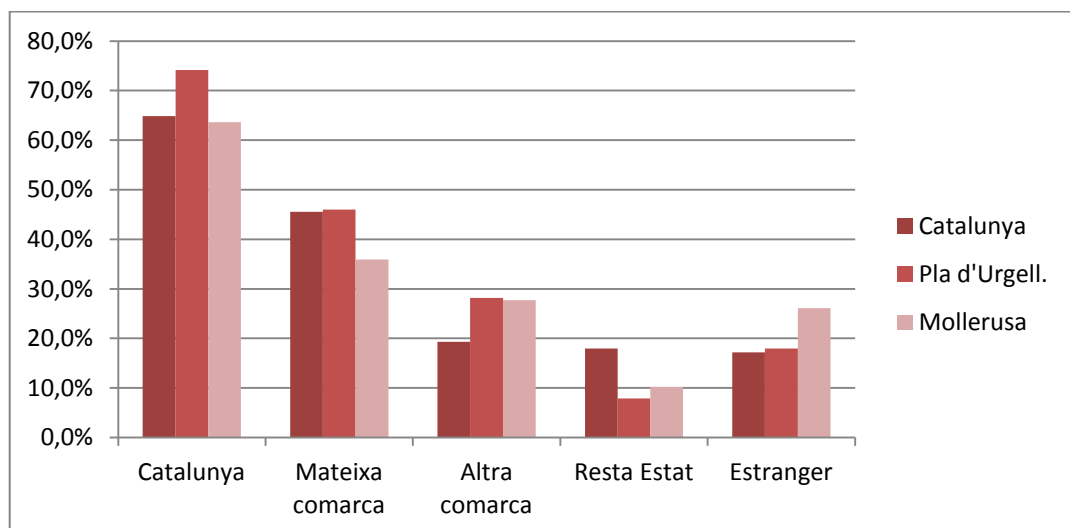

Font: Idescat

Mollerusa ha concentrat l'arribada d'immigrants en els darrers anys. Així, destaca el pes més elevat de població d'origen estranger, que a la resta del Pla d'Urgell i fins i tot Catalunya. En canvi, al Pla d'Urgell en conjunt, manté una proporció més alta de població de la mateixa comarca.

Població. Per lloc de naixement. Comparativa

	Catalunya	Mateixa comarca	Altra comarca	Resta Estat	Estranger	Total
Catalunya	4.880.987	3.425.901	1.455.086	1.348.713	1.292.896	7.522.596
Pla d'Urgell	27.221	16.886	10.335	2.891	6.599	36.711
Mollerusa	9.283	5.239	4.044	1.492	3.810	14.585

Font: Idescat

Població. Per lloc de naixement. Comparativa %

2016	Catalunya	Mateixa comarca	Altra comarca	Resta Estat	Estranger	Total
Catalunya	64,9%	45,5%	19,3%	17,9%	17,2%	7.522.596
Pla d'Urgell	74,1%	46,0%	28,2%	7,9%	18,0%	36.711
Mollerusa	63,6%	35,9%	27,7%	10,2%	26,1%	14.585

Font: Idescat



Per a una anàlisi detallada de la població estrangera, és interessant estudiar l'evolució que s'ha produït en els últims anys en la població estrangera. Cal tenir present que les dades que es presentaran a continuació fan referència a la nacionalitat de la persona, per tant hi haurà lleugeres diferències respecte les dades de població per origen de la persona (ja que algunes persones d'origen estranger hauran adquirit la nacionalitat espanyola).

Percentatge de població estrangera sobre el total de la població

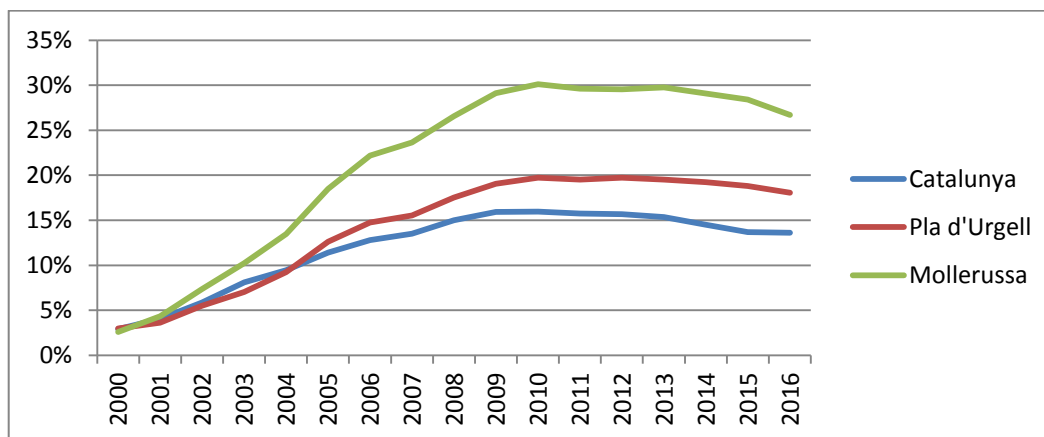

Font: Idescat

El creixement de la població estrangera a la comarca ha estat considerablement més fort que en el conjunt de Catalunya, especialment a la capçalera comarcal, on ha arribat a assolir el 30% de la població. Tot i el fort creixement de la població estrangera fins a l'any 2010-2013, el descens de la població no ha estat més gran que en el cas català, de manera que els nivells segueixen sent alts.

Població. Per territori de naixement. 2016

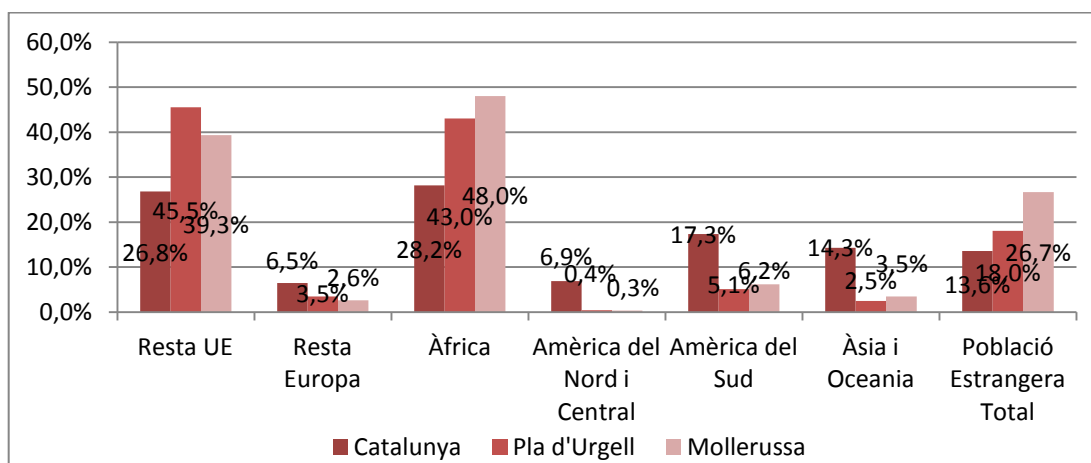

Font: Idescat



En comparació amb la mitjana catalana, **el Pla d'Urgell aglutina un major nombre de població provinent de la UE i Àfrica**, i una menor proporció de població d'Amèrica i Àsia. Per la seva part a Mollerussa destaca la proporció de població estrangera d'origen africà i el percentatge d'estrangers sobre el conjunt.

Després de Mollerussa, la qual aglutina la major part de població estrangera de la comarca, Linyola i Torregrossa, amb un important proporció d'habitants procedents d'Àfrica.

Població. Per continents i municipis. 2016

Municipi	Espanyola	Resta UE	Resta Europa	Àfrica	Amèrica del Nord i Central	Amèrica del Sud	Àsia i Oceania	Total
Barbens	678	141	4	112	-	2	6	943
Bell-lloc d'Urgell	2.015	217	9	89	2	17	-	2.349
Bellví	1.850	317	25	63	1	7	1	2.264
Castellnou de Seana	667	36	1	22	2	7	1	736
Fondarella	758	4	4	14	2	12	-	794
Golmés	1.611	106	12	89	-	17	-	1.835
Ivars d'Urgell	1.367	87	2	113	-	2	7	1.578
Linyola	2.299	183	6	153	4	5	-	2.650
Miralcamp	1.261	92	5	7	-	4	-	1.369
Mollerussa	10.693	1.530	103	1.870	13	240	136	14.585
Palau d'Anglesola, el	2.019	58	23	34	3	8	8	2.153
Poal, el	592	29	9	25	-	-	-	655
Sidamon	707	20	4	1	-	2	-	734
Torregrossa	1.829	99	13	215	-	10	-	2.166
Vilanova de Bellpuig	1.074	44	8	40	-	2	-	1.168
Vila-sana	668	50	4	4	-	2	4	732
Pla d'Urgell	30.088	3.013	232	2.851	27	337	163	36.711

Font: Idescat

Ara bé, per països, **Romania és el principal país d'origen dels estrangers** amb el 37% de la població total estrangera, seguit del **Marroc**, amb 26% de la població.

Població estrangera per països. 2016

	Població del país	% respecte el total de la població estrangera a la comarca	% respecte el total de la població del país a Catalunya
Romania	2.451	37,0	2,7
Marroc	1.693	25,6	0,8
Senegal	511	7,7	2,5
Algèria	219	3,3	2,5



Polònia	213	3,2	2,1
Mali	151	2,3	2,1
Bulgària	146	2,2	1,3
Colòmbia	142	2,1	0,6
Ucraïna	116	1,8	0,6
Xina	109	1,7	0,2
Guinea	91	1,4	2,0
Gàmbia	61	0,9	0,4
Perú	56	0,9	0,3
Rússia	52	0,8	0,2
Brasil	52	0,8	0,3
Itàlia	47	0,7	0,1
Ghana	38	0,6	0,7
Portugal	37	0,6	0,3
Eslovàquia	31	0,5	2,2
Mauritània	28	0,4	1,7
Altres països	379	5,7	16,5
Total	6.623	100,0	

Font: Idescat

Considerant que el Pla d'Urgell representa només el 0,49% de la població de Catalunya, és destacable el pes d'algunes comunitats migrants respecte el total del seu pes a Catalunya, com ara romanesos, senegalesos, algerins, eslovacs, polonesos o malians.

Distribució de la població per grups d'edat a les comarques de referència. 2016

Comarca	% 0 a 15 anys	% 16 a 64 anys	% 65 anys i més
Pla d'Urgell	17,4	64,0	18,6
Garrigues	13,6	61,0	25,4
Noguera	15,6	62,7	21,8
Segrià	16,9	65,7	17,5
Urgell	17,1	63,3	19,7
Barcelonès	14,6	64,3	21,1
Catalunya	16,9	64,6	18,5

Font: Idescat

La distribució per grups d'edat comparada amb les comarques veïnes o de referència, ens mostra que la situació de la població jove (menors de 15 anys) té un volum considerable, exactament

d'un 17,4% superior a la mitjana catalana. No obstant això, en els grups centrals, de 16 a 64 anys, la proporció és menor a la mitjana catalana.

Indicadors de població a les comarques de referència

Comarca	Índex d'envelliment	Índex de sobreenvelliment	Índex de dependència juvenil	Índex de dependència de la gent gran	Índex de dependència global
Pla d'Urgell	113,1	19,6	25,4	28,7	54,0
Garrigues	198,4	20,5	20,7	41,1	61,8
Noguera	148,0	21,0	23,2	34,3	57,5
Segrià	109,8	17,7	23,9	26,2	50,1
Urgell	122,9	20,3	24,9	30,6	55,5
Barcelonès	154,2	16,9	21,0	32,4	53,5
Catalunya	116,0	16,1	24,3	28,1	52,4

Font: Idescat

La població major de 64 anys manté uns nivells lleugerament superiors a la mitjana però inferiors a la comarques veïnes.

L'índex d'envelliment que mostra la població de 65 anys i més per 100 habitants de menys de 15 anys, mostra un nivell considerablement bo, millor inclús que el català i molt millor que el de la majoria de comarques veïnes.

Amb tot l'índex de sobreenvelliment és força més elevat que el conjunt de Catalunya (tot i que en línia amb les comarques veïnes). Això denota que dins la població major de 65 anys, els majors de 85 anys tenen un pes molt destacat.

Evolució del MNP i el saldo migratori

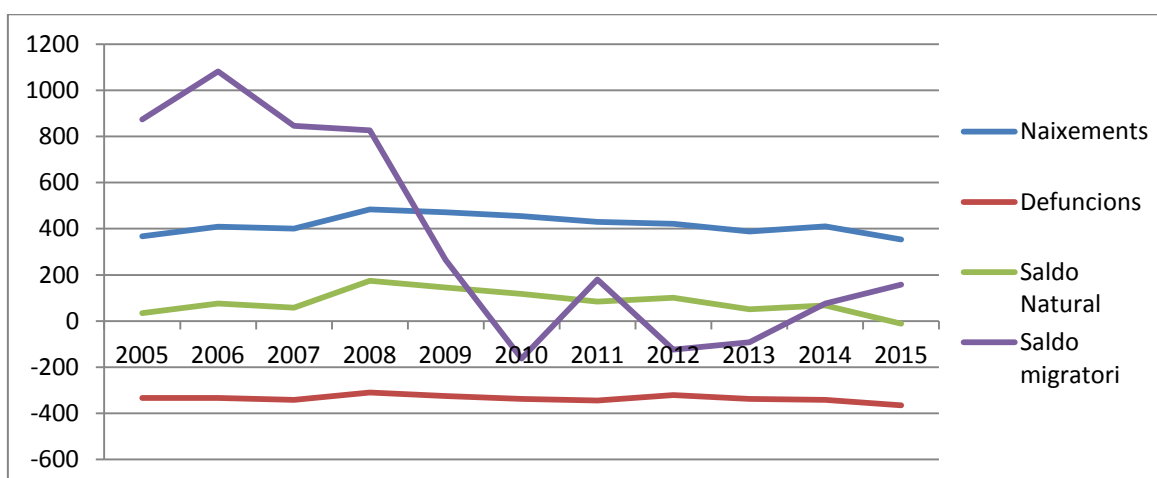

Font: Idescat



El creixement natural de la població al Pla d'Urgell ha vingut condicionada per l'arribada de nous immigrants a la comarca. Quan aquesta s'ha moderat o ha estat negativa, el saldo natural a disminuït. Així mateix, en els darrers anys hi ha hagut una caiguda progressiva del nombre de naixements superior a la de les defuncions.

Evolució de la migració a la comarca

Migracions internes	2015	2010	2005	2015/2010	2010/2005	
dins de la mateixa comarca		424	404	423	5%	-4%
amb la resta de Catalunya						
immigracions		714	675	942	6%	-28%
emigracions		733	827	731	-11%	13%
saldo migratori		-19	-152	211	88%	-172%
amb la resta d'Espanya						
immigracions		190	227	268	-16%	-15%
emigracions		197	298	318	-34%	-6%
saldo migratori		-7	-71	-50	90%	-42%
Migracions externes						
immigracions		469	508	754	-8%	-33%
emigracions		285	448	42	-36%	967%
saldo migratori		184	60	712	207%	-92%
Saldo migratori total		158	-163	873	197%	-119%

Font: Idescat

Principals indicadors de MNP

Creixement natural de la població 2015	Catalunya	Pla d'Urgell.	Mollerussa.
Naixements	70.450	354	178
Defuncions	64.866	365	115
Matrimonis	27.592	84	32
Població	7.508.106	37.053	14.900
Taxa de Natalitat	9,4	9,6	11,9
Taxa de Mortalitat	8,6	9,9	7,7
Creixement natural	5.584	- 11	63
Taxa de creixement natural	0,7	-0,3	4,2

Font: Idescat

4 FORMACIÓ

4.1 Nivell d'estudis de la població major de 16 anys

2011	Pla d'Urgell		Àmbit de Ponent	Catalunya
No sap llegir o escriure	341	1,11%	1,56%	1,71%
Sense estudis	2.535	8,25%	7,38%	8,31%
Educació primària	4.965	16,17%	15,23%	13,45%
ESO	10.121	32,96%	32,51%	28,32%
Batxillerat superior	3.734	12,16%	12,64%	13,55%
FP grau mitjà	2.551	8,31%	7,68%	7,04%
FP grau superior	2.301	7,49%	6,45%	7,30%
Diplomatura	1.946	6,34%	7,09%	6,73%
Grau universitari	312	1,02%	1,54%	2,36%
Llicenciatura i doctorat	1.904	6,20%	7,92%	11,23%
Total	30.710		301.881	6.223.448
Sense estudis o estudis incomplets	2.876	9,37%	8,94%	10,02%
Primer grau	4.965	16,17%	15,23%	13,45%
Segon grau	18.707	60,92%	59,28%	56,21%
Estudis superiors	4.162	13,55%	16,55%	20,32%
Total	30.710		301.881	6.223.448

Font: elaboració pròpia a partir de dades d'Idescat

El nivell d'estudis de la població del Pla d'Urgell major de 16 anys és força similar a la del conjunt de l'àmbit de Ponent, excepte pel que fa al **nombre de titulats superiors** (estudis universitaris), **que és inferior**, d'acord amb les darreres dades disponibles (de 2011). En canvi, a tenor de les dades, sembla que el percentatge de població sense estudis o estudis primaris, així com els que disposen d'un grau mitjà o superior, és lleugerament més elevada al Pla d'Urgell que a l'àmbit.



D'altra banda, si es compara la comarca amb el conjunt de Catalunya, s'observa un pes més elevat de persones amb un nivell d'estudis de primer i segon grau al Pla d'Urgell, però inferior pel que fa a estudis superiors. Per segments, les principals diferències es troben en els estudis primaris i de ESO i FP de grau mitjà.

El tipus d'ocupació que es genera a la comarca pot explicar les diferències quant a les proporcions de nivells d'estudis. Així, com es veurà més endavant, el volum de contractes realitzats el darrer any era molt més elevat en les ocupacions elementals i en segon lloc un conjunt d'activitats vinculades als serveis de restauració, personals, protecció i venedors; artesans i treballadors qualificats d'indústries manufactureres i construcció; i operadors d'instal·lacions i maquinària, i muntadors. Totes elles professions que requereixen un nivell d'estudis de segon grau (o fins i tot inferior, en el cas de les ocupacions elementals). En conseqüència, els treballadors amb un nivell d'estudis superior poden haver de marxar fora de la comarca a buscar feina.

4.2 Oferta formativa

D'acord amb les dades del Registre de Centres Docents (que es poden consultar a l'ANNEX d'aquest document) al Pla d'Urgell existeixen 47 centres formatius, dels quals 17 a Mollerussa, que ofereixen els següents ensenyaments:

Tipus d'ensenyament	Nombre de centres
Educació infantil de 1r cicle	18
Educació infantil de 2n cicle	19
Educació primària	19
ESO	3
Batxillerat	3
Curs d'accés als cicles formatius de grau mitjà	2
Cicles formatius professionals de grau mitjà	2
Curs d'accés als cicles formatius de grau superior	2
Cicles formatius professionals de grau superior	2
Educació especial	1
Programes de formació i inserció	3
Escoles de dansa (no reglat)	1
Escoles de música (no reglat)	3
Tècnics esportius de grau mitjà	1
Tècnics esportius de grau superior	1
Formació de persones adultes	3

Font: Directori de Centres Educatius. Departament d'Ensenyament

D'aquests, la Salle i l'Institut Mollerussa (ambdós a Mollerussa) són els únics centres que ofereixen cicles formatius de FP, en concret els següents:

4.2.1 Formació reglada

Formació	Centre	Ensenyament
Cicle Formatiu de Grau Mitjà	INS Mollerussa	Conducció d'activitats físicoesportives en el medi natural. LOGSE
		Producció Agropecuària En conveni amb AGCO Iberia, S.A.
		Jardineria i Floristeria En conveni amb AGCO Iberia, S.A. En conveni amb Arboretum (PCITAL)
		Gestió administrativa
		Excavacions i sondatges En conveni amb: Gremi d'Arids de Catalunya, Ajuntament de Mollerussa, Tallers A. Miquel SL, Gabinet JM Teixidó SLU, Grues Gañan SL, Garrofé i Roca SA, Fundació Laboral de la Construcció, Iberpotash S.A., i Rental Forklift Europe SL, Agco-Fendt, Geobruigg, Catalana de Perforacions i Topcon.
		Pedra natural Pendent de confirmació
		Sistemes microinformàtics i xarxes
		Atenció a persones en situació de dependència
		Electromecànica de maquinària
		La Salle- Mollerussa
	Instal·lacions de telecomunicacions	
	Equips electrònics de consum (LOGSE)	
	Instal·lacions elèctriques i automàtiques	
	Vídeo discjòquei i so	
	Emergències Sanitàries	
	Electromecànica de vehicles automòbils	



Cicle Formatiu de Grau Superior	INS Mollerussa	Gestió forestal i del medi natural En conveni amb AGCO Iberia, S.A.
		Ramaderia i assistència en sanitat animal
		Paisatgisme i medi rural En conveni amb AGCO Iberia, S.A.
		Desenvolupament d'aplicacions web
		Administració de sistemes informàtics en xarxa
		Educació infantil
		Administració i finances en modalitat d'ALTERNANÇA DUAL, pendent de confirmació
	La Salle - Mollerussa	Comerç internacional
		Màrqueting i publicitat
		Automatització i robòtica industrial
		Sistemes de telecomunicacions i informàtics
		Desenvolupament d'aplicacions multiplataforma (Perfil professional videojocs i oci digital)
		Automoció en modalitat d'ALTERNANÇA DUAL
		Programes de formació i inserció
	INS Mollerussa	Auxiliar de manteniment i muntatges d'instal.lacions elèctriques d'aigua i gas



Programes autoritzats de formació i inserció (PAFI)	La Salle-Mollerussa	Auxiliar en activitats d'oficina i en serveis administratius generals
		Auxiliar de reparació i manteniment de vehicles lleugers
		Auxiliar de muntatge i manteniment d'equips informàtics
		Auxiliar en muntatges d'instal.lacions electrotècniques en edificis
	Escola d'Oficis Industrials Pla d'Urgell (Mollerussa)	Auxiliar de fontaneria, calefacció i climatització
Centre d'Estudis Pla d'Urgell SCCL (Mollerussa)	Auxiliar de vendes, oficina i atenció al públic	
Música i dansa	Escola de Música Municipal de Bellpuig	Estudis de música
	Aula Municipal de Música d'Ivars d'Urgell	Estudis de música
	Escola de Música Municipal (Linyola)	Estudis de música
	Escola de Música Municipal de Mollerussa	Estudis de música
	Escola de dansa de Mollerussa	Estudis de dansa



Tècnic esportiu de Grau Mig	INS Mollerussa	Tècnic esportiu en hípica (LOGSE) Tècnic esportiu en disciplines hípiques de resistència, orientació i turisme eqüestre
		Tècnic esportiu en hípica (LOGSE) Tècnic esportiu en disciplines hípiques de salt, doma i concurs complet
Tècnic Esportiu de Grau Superior	INS Mollerussa	Tècnic superior en hípica
Formació de persones adultes	CFA Mollerussa	Formació instrumental/GES/Llengües/Llengües estrangeres/COMPETIC/Preparació proves accés a CFGS/U25Anys
	CFA El Pla. Mollerussa	Formació instrumental/GES/Preparació proves accés a CFGM/CFGS
	La Salle - Mollerussa	Formació instrumental/GES/Preparació proves accés a CFGM/CFGS
	CFA Mollerussa	Formació instrumental/GES/Preparació proves accés a CFGM/CFGS

Font: Departament d'Ensenyament. Serveis Territorials a Lleida

(Darreres formacions disponibles)

4.2.2 Formació ocupacional

Formació	Centre
Atenció socio sanitària a persones dependents en institucions socials	Bellví
Transport de mercaderies per carretera (CAP)	Cervera
Operacions auxiliars de serveis administratius i generals	Tàrrrega
Activitats auxiliars de magatzem	Lleida
Activitats auxiliars en agricultura.	Lleida



Activitats de gestió administrativa	Lleida
Agricultura ecològica	Lleida
Atenció socio sanitària a persones dependents en institucions socials	Lleida
Carnisseria i elaboració de productes carnis	Lleida
Confecció i publicació de pàgines web	Lleida
Creació i gestió de microempreses	Lleida
Desenvolupament de projectes e-commerce per a PIMES	Lleida
Docència de la formació professional per a la ocupació	Lleida
Gestió de màrqueting i comunicació	Lleida
Gestió de sistemes informàtics	Lleida
Muntatge i manteniment d'instal·lacions elèctriques de baixa tensió	Lleida
Operacions auxiliars d'enregistrament i tractament de dades i documents	Lleida
Operacions bàsiques de cuina	Lleida
Operacions bàsiques en el muntatge i manteniment d'instal·lacions d'energies renovables	Lleida
Pintura decorativa en construcció	Lleida
Programació de sistemes informàtics	Lleida
Promoció per la igualtat efectiva de dones i homes	Lleida
Sistemes microinformàtics	Lleida
Soldadura amb elèctrodes i revestit i TIG	Lleida
Transport de mercaderies per carretera (CAP)	Lleida

Font: Servei d'Ocupació de Catalunya

(Darreres formacions disponibles)



4.2.3 Formació contínua

Formació	Centre
Benestar animal	INS Mollerussa
Manipulador i aplicador de productes biocides d'ús ramader	INS Mollerussa
Comerç exterior	Tàrrrega
Desenvolupament de productes turístics	Tàrrrega
Agricultura ecològica	Lleida
Al·lèrgies i intoleràncies alimentàries	Lleida
Anglès	Lleida
Comerç electrònic i botiga virtual	Lleida
Comptabilitat avançada	Lleida
Control de temps i productivitat	Lleida
Creació i manteniment de pàgines web (avançat)	Lleida
Dificultats d'aprenentatge: detecció, prevenció i tractament	Lleida
Disseny assistit per ordinador Autocad 2D i 3D	Lleida
Eines de comunicació per intervencions públiques	Lleida
Eines google	Lleida
Francès	Lleida
Gestió de l'estrés per professionals socio-sanitaris	Lleida
Gestió del canvi en l'organització	Lleida
Habilitats de comunicació	Lleida
Habilitats directives	Lleida
Informació i atenció turística en llengua estrangera: Anglès	Lleida
Manipulació d'aliments	Lleida
MF0232 Auditoria	Lleida



MF0520 Operacions bàsiques en vivers i centres de jardineria	Lleida
MF0521 Operacions bàsiques per a la instal·lació de jardins, parcs i zones verdes	Lleida
MF0951 Integració de components de programari en pàgines web	Lleida
Mindfulness	Lleida
Nòmines i Seguretat Social	Lleida
Prevenió de riscos laborals (mòdul bàsic, segons normativa), específic construcció	Lleida
Primers auxilis	Lleida
PRL: Responsables d'obra i tècnics d'execució	Lleida
Programació neurolingüística	Lleida
Resolució de conflictes	Lleida
Seguretat alimentària: manipulació i control d'aliments	Lleida
Soldadura: Xapes i perfils	Lleida
Treball en equip	Lleida
UF0119 Característiques i necessitats d'atenció higienicosanitària de les persones dependents	Lleida
UF0323 Aplicacions informàtiques per a presentacions: gràfiques d'informació	Lleida
Xarxes socials	Lleida

Font: Servei d'Ocupació de Catalunya Darrera informació disponible

5 OCUPACIÓ

5.1 Atur

Taxa d'atur registral

	Catalunya	Pla d'Urgell	Mollerussa
desembre de 2016	13,0%	10,6%	12,9%
desembre de 2015	14,9%	12,3%	15,3%
desembre de 2014	16,8%	13,4%	16,2%
desembre de 2013	18,4%	14,1%	17,4%
desembre de 2012	18,8%	14,3%	17,4%
desembre de 2011	17,7%	13,9%	16,6%
desembre de 2010	16,0%	12,5%	15,3%
desembre de 2009	15,9%	11,6%	14,6%
desembre de 2008	11,9%	8,6%	10,9%

Font: Observatori del Treball i Model Productiu

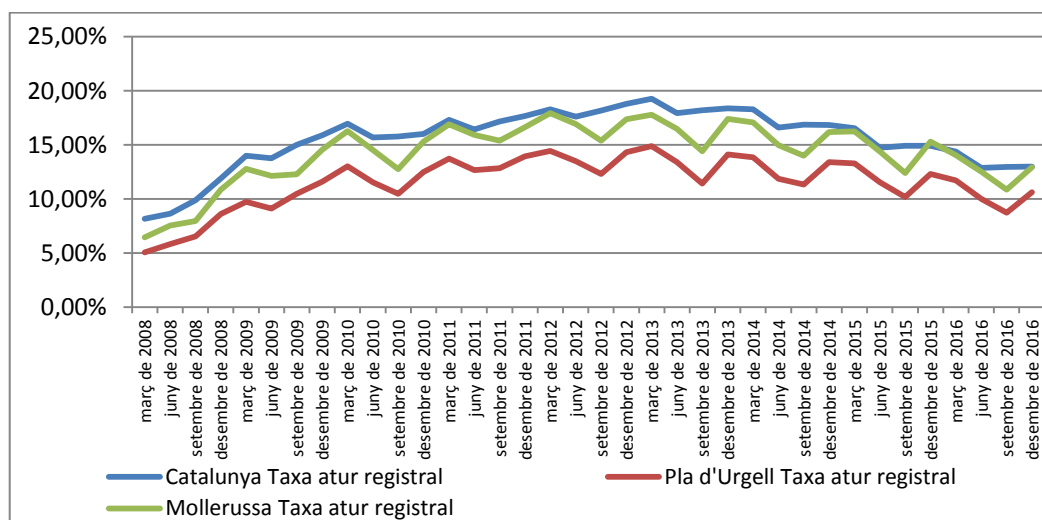

Font: Elaboració pròpia a partir de dades de l'Observatori del Treball i Model Productiu

La taxa d'atur al pla d'Urgell s'ha mantingut per sota de la mitjana catalana de forma sistemàtica al llarg dels darrers anys. Amb tot, va passar del 5% el 2008, fins al 15% el 2013, per situar-se al voltant del 10% i 1.800 aturats en l'actualitat.

Per la seva banda, Mollerussa registra una taxa d'atur més elevada que el conjunt de la comarca, en bona mesura assimilable al conjunt de Catalunya.

Malgrat tot, aquestes **dades han de ser tractades amb cautela**, ja que a la comarca no hi ha cap oficina del SOC (només un punt d'autoservei a Mollerussa). Així doncs, **els aturats** que vulguin registrar-se com a demandants d'ocupació necessàriament s'han **de traslladar fora de la comarca**, a Lleida. Això es pot traduir en un volum d'aturats registrats per sota del real.

En qualsevol cas, les evolucions interanuals han registrat comportaments similars a la comarca que al conjunt de Catalunya, però amb un creixement (a nivell de comarca) de l'atur més moderat entre 2008 i 2010 i un decreixement també més pausat entre 2014 i 2016.

Variació interanual de l'atur

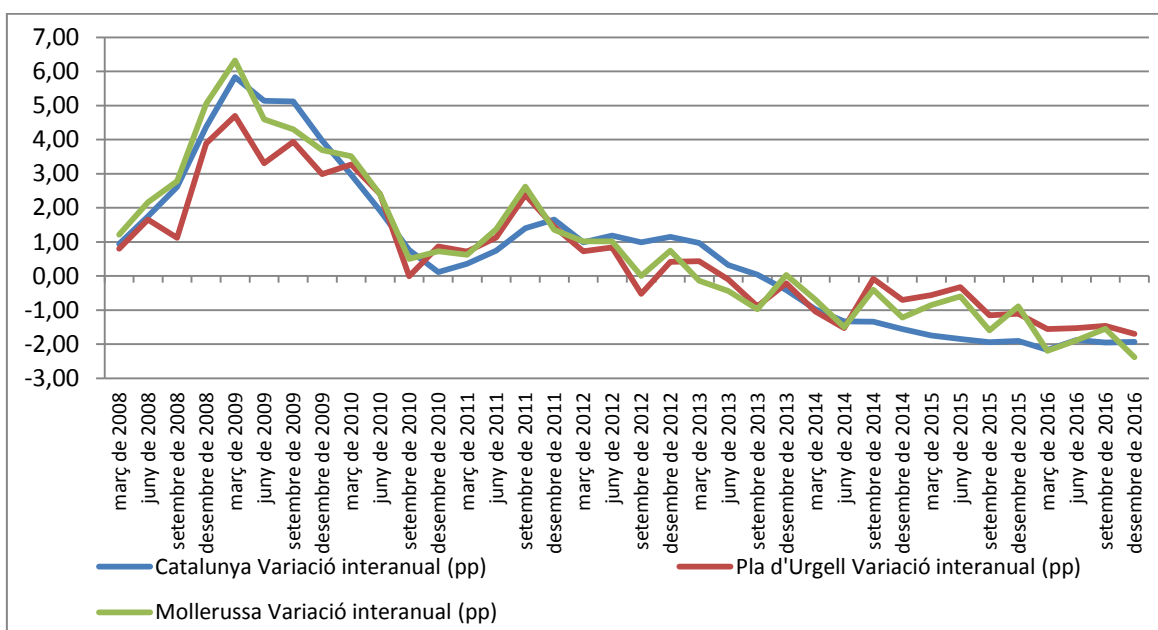

Font: Elaboració pròpia a partir de dades de l'Observatori del Treball i Model Productiu

Atur registrat al Pla d'Urgell

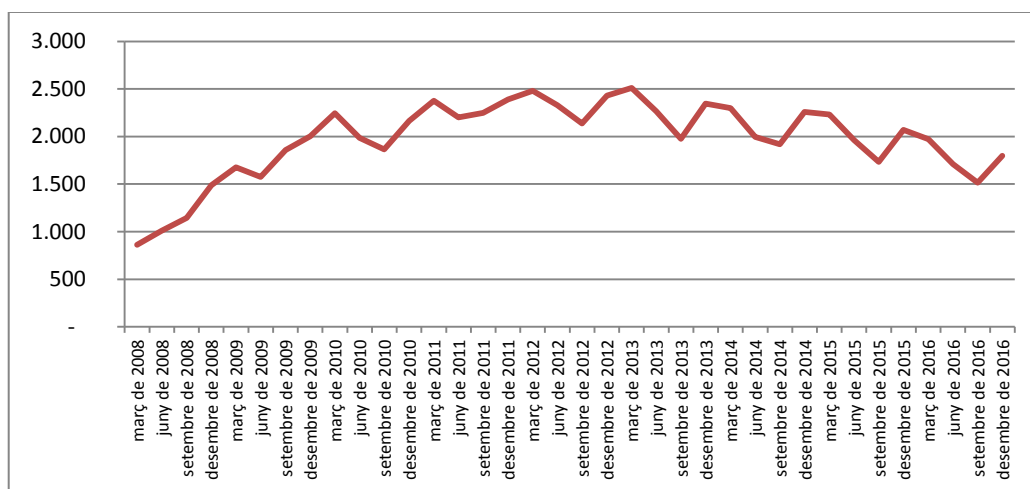

Període	març	juny	setembre	desembre
2008	861	1.009	1.144	1.488
2009	1.676	1.577	1.858	2.004
2010	2.245	1.985	1.864	2.164
2011	2.375	2.201	2.250	2.389
2012	2.479	2.329	2.136	2.430
2013	2.511	2.264	1.975	2.345
2014	2.299	1.997	1.919	2.257
2015	2.231	1.961	1.735	2.071
2016	1.971	1.709	1.516	1.797

Font: Observatori del Treball i Model Productiu

Població aturada per edat i gènere al Pla d'Urgell

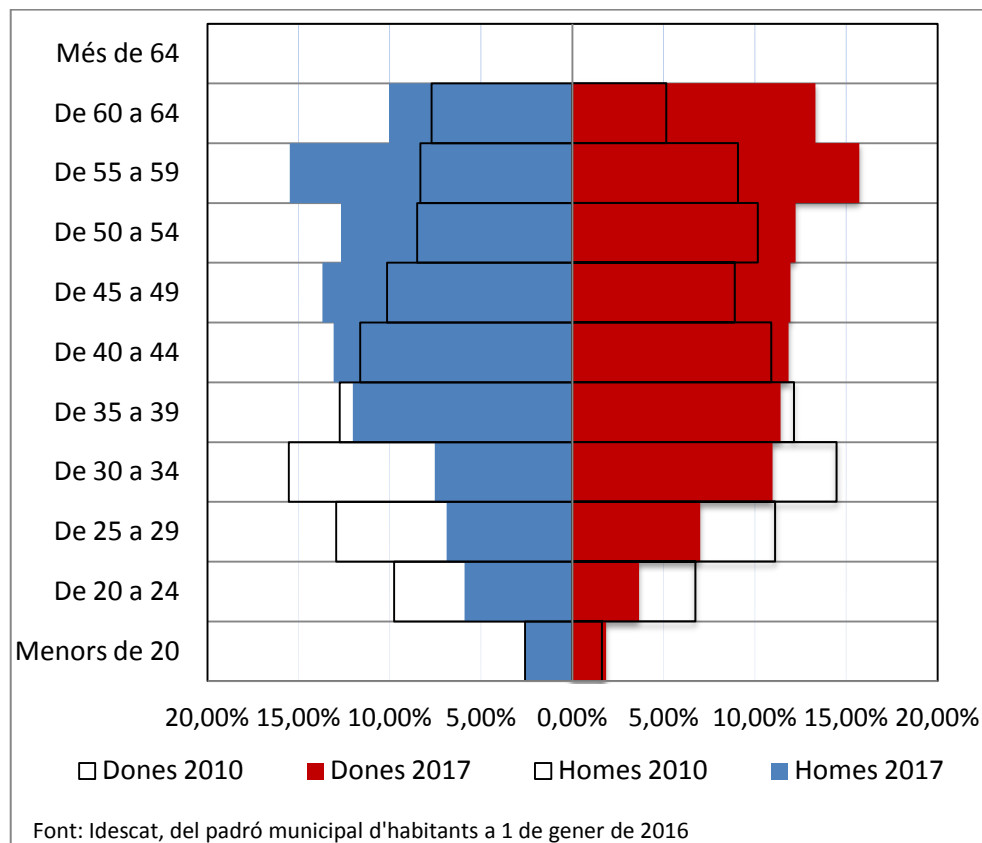

Entre 2010 i 2017 s'ha anat produint un canvi en l'estructura de la piràmide d'aturats. Així la proporció d'aturats d'entre 20 i 34 anys s'ha reduït considerablement, mentre augmenta el pes dels majors de 45 anys. A tot plegat hi pot contribuir diversos factors com ara que es **retardi l'edat d'incorporació al mercat laboral** o que la **població jove marxi a buscar feina fora de la comarca** (en línia amb el descens de la seva proporció en la piràmide de població).



De l'altre costat, s'hi pot sumar el fet que com més anys fa que un aturat està fora del mercat laboral més difícil és per ell tornar a accedir al mercat laboral i que l'edat dificulta també l'accés al mercat laboral. Això pot comportar l'existència d'una bossa d'aturats de llarga durada, cada cop de major edat.

D'altra banda, s'ha passat d'un atur eminentment masculí (58,7% d'homes aturats el 2010), a un de més aviat femení (55% de dones aturades el 2016). En pràcticament tots els trams d'edat, el nombre de dones aturades és superior al d'homes. Això pot estar vinculat a un moviment migratori **superior entre els homes o a la tipologia de feina oferta a la comarca** (per exemple vinculada a ocupacions tradicionalment masculines).

Població aturada segons nivell d'estudis al Pla d'Urgell

	Pla d'Urgell
Sense estudis	36
Estudis primaris incomplets	217
Estudis primaris complets	175
Programes de formació professional - Estudis secundaris	127
Educació general - Estudis Secundaris	1.059
Tècnics-professionals superiors - Estudis post-secundaris	96
Universitaris primer cycle - Estudis post-secundaris	32
Universitaris segon i tercer cycle - Estudis post-secundaris	63
Altres estudis post-secundaris	1
Total	1.806

Font: Elaboració pròpia a partir de dades de l'Observatori del Treball i Model Productiu

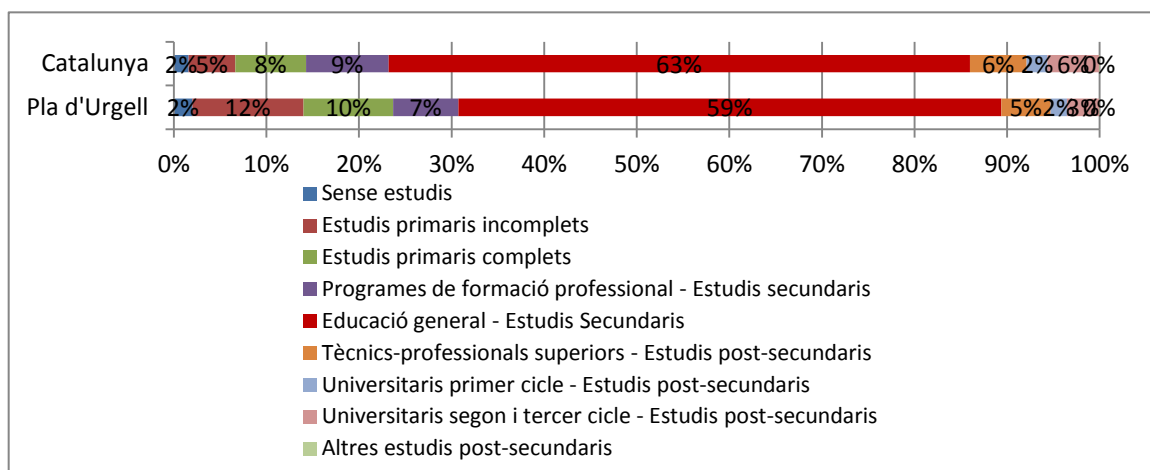

Font: Elaboració pròpia a partir de dades de l'Observatori del Treball i Model Productiu

El nivell formatiu dels aturats del Pla d'Urgell està per sota del conjunt de Catalunya. El gruix principal dels aturats (59%) té un nivell d'estudis d'educació general, mentre que un 24% estan



per sota d'aquest nivell. Només un 12 tenen estudis de FP (7% de grau mitjà i un 5% superior) i un 5% estudis universitaris. El baix nivell formatiu pot afectar a les **possibilitats dels aturats de trobar una feina estable**.

Durada de la demanda	Pla d'Urgell
Fins a 3 mesos	705
De 3 a 6 mesos	298
De 6 a 9 mesos	123
De 9 a 12 mesos	70
De 12 a 15 mesos	88
De 15 a 18 mesos	69
De 18 a 21 mesos	57
De 21 a 24 mesos	37
Més de 24 mesos	359
Total	1.806

Font: Elaboració pròpia a partir de dades de l'Observatori del Treball i Model Productiu

Per durada de la demanda, destaca que un 20% dels aturats porta més de 24 mesos sense treballar i un 13,9% addicional, entre 1 i 2 anys. Encara que aquestes xifres siguin inferiors o iguals que en el conjunt de Catalunya (27,1% i 13,9% respectivament), no deixen de ser elevades i remarquen aquesta **bossa d'aturats de llarga durada**.

A l'altre costat, un 39% dels aturats del Pla d'Urgell, porten menys de tres mesos buscant feina i un 16,5% entre 3 i 6. Això pot ser conseqüència d'un **nivell important de precarietat laboral**, traduïda en **entrades i sortides freqüents del mercat laboral amb contractes de poca durada** (com es veurà més endavant).

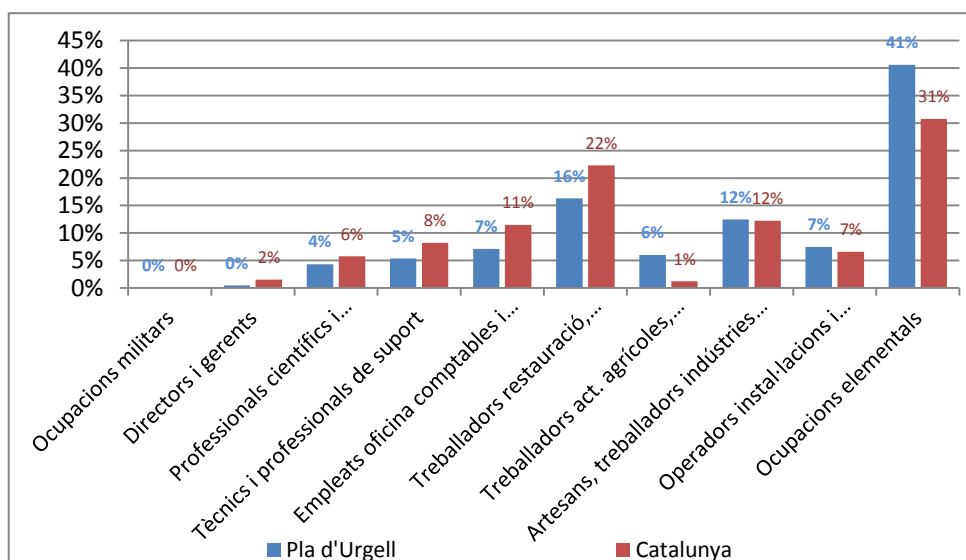

Font: Elaboració pròpia a partir de dades de l'Observatori del Treball i Model Productiu



Grup d'ocupació	Pla d'Urgell
Ocupacions militars	1
Directors i gerents	8
Professionals científics i intel·lectuals	78
Tècnics i professionals de suport	97
Empleats oficina comptables i administratius	128
Treballadors restauració, personals i venedors	294
Treballadors act. agrícoles, ramaderes i pesqueres	108
Artesans, treballadors indústries i construcció	225
Operadors instal·lacions i màquines, i muntadors	134
Ocupacions elementals	733
Total	1.806

Font: Elaboració pròpia a partir de dades de l'Observatori del Treball i Model Productiu

Un 40% dels aturats provenen **d'ocupacions elementals**, tasques generalment senzilles i rutinàries realitzades amb l'ajut d'eines manuals, sovint amb un esforç físic considerable i escassa iniciativa. D'aquest grup es poden distingir dos grans subgrups, un vinculat als treballadors no qualificats del sector serveis i un altre per a peons vinculats al sector primari, secundari, construcció i transports.

El segon gran grup d'aturats (16,3%) el formen **treballadors de la restauració, personals i venedors**. Aquest grup el conformen treballadors de la restauració i comerç, treballadors vinculats a la salut i la cura de les persones i treballadors de serveis de protecció i seguretat.

Durada de la demanda	Agricultura	Indústria	Construcció	Serveis	Sense ocupació anterior	Total
Pla d'Urgell	172	110	56	532	68	938

Font: Elaboració pròpia a partir de dades de l'Observatori del Treball i Model Productiu

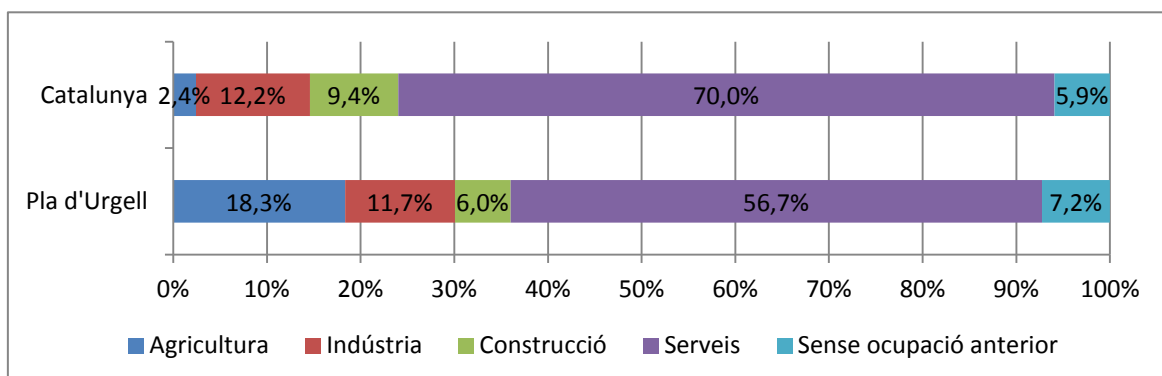

Font: Elaboració pròpia a partir de dades de l'Observatori del Treball i Model Productiu



Per sectors d'activitat, al Pla d'Urgell el sector serveis és el que concentra un major volum d'aturats, però és molt significatiu el 18,3% **d'aturats provinents del sector primari**, remarcant la importància d'aquest sector en l'entorn econòmic i social de la comarca.

5.2 CONTRACTACIÓ

2016	Indefinit	Indefinit (%)	Temporal	Temporal (%)	Total
Gener	92	10,9%	755	89,1%	847
Febrer	122	13,8%	764	86,2%	886
Març	112	11,3%	883	88,7%	995
Abril	141	17,9%	647	82,1%	788
Maig	98	9,2%	963	90,8%	1.061
Juny	89	5,1%	1.646	94,9%	1.735
Juliol	128	7,0%	1.696	93,0%	1.824
Agost	103	3,1%	3.199	96,9%	3.302
Setembre	141	6,3%	2.115	93,8%	2.256
Octubre	140	11,0%	1.131	89,0%	1.271
Novembre	95	10,0%	852	90,0%	947
Desembre	88	11,8%	660	88,2%	748
Total	1.349	8,1%	15.311	91,9%	16.660

Font: Elaboració pròpia a partir de dades de l'Observatori del Treball i Model Productiu

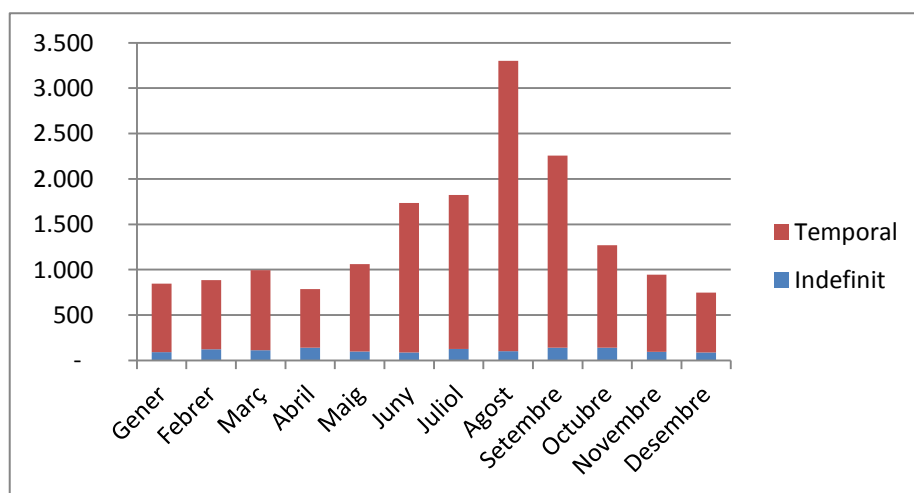

Font: Elaboració pròpia a partir de dades de l'Observatori del Treball i Model Productiu

Durada del contracte

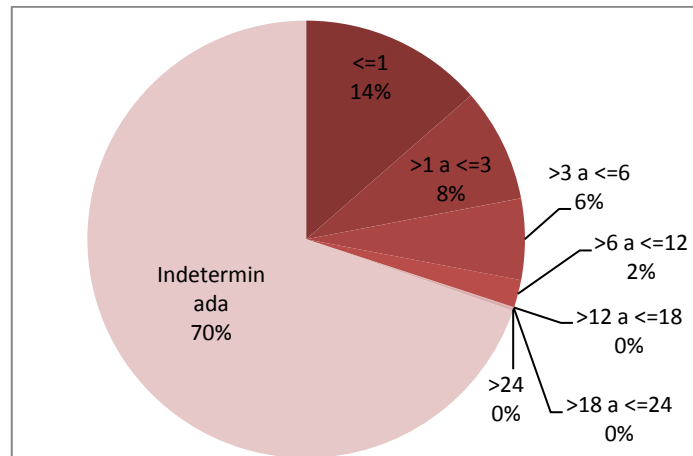

Font: Elaboració pròpia a partir de dades de l'Observatori del Treball i Model Productiu

El 90% dels contractes registrats l'any 2016 al Pla d'Urgell van ser contractes temporals. La durada d'aquests contractes és majoritàriament indeterminada (vinculat a la tipologia de contractes per obra i servei). De la resta de contractes, destaca el pes dels contractes inferiors a un mes (14%) i entre 1 i 3 mesos (8%).

Així mateix, entre els contractes temporals és notori l'augment en el període Juny-Setembre. Es tracta principalment de contractes per obra i servei i **vinculats al sector primari**. Així de 9.117 contractes signats en aquest període, 4.844 van ser en el sector primari (4.739 per obra i servei, d'un total de 6.993).

Edat i gènere de la persona contractada

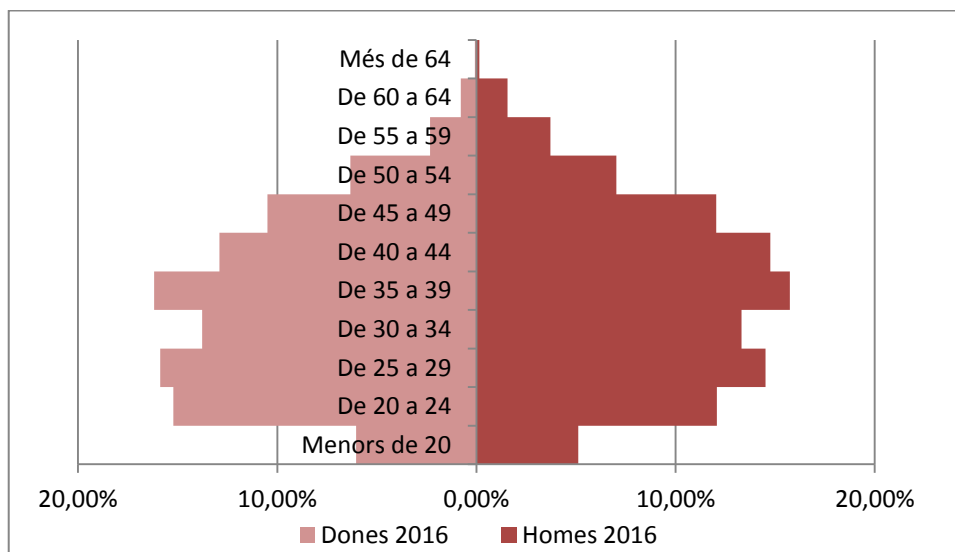

Font: Elaboració pròpia a partir de dades de l'Observatori del Treball i Model Productiu



Un 70% dels contractes efectuats al Pla d'Urgell l'any 2016 van ser a homes i només un 30% a dones. Malgrat la diferència continua sent elevada cal dir que la proporció de dones entre els contractes indefinits augmenta (fins el 34,25%). Com a resultat, la proporció de dones amb contracte indefinit (9,14%) és superior a la d'homes (7,64%).

El gruix principal d'aquests contractes es van produir en la franja d'edat d'entre 30 i 45 anys (43,51%) i majors de 45 (23,14%).

Sector d'activitat

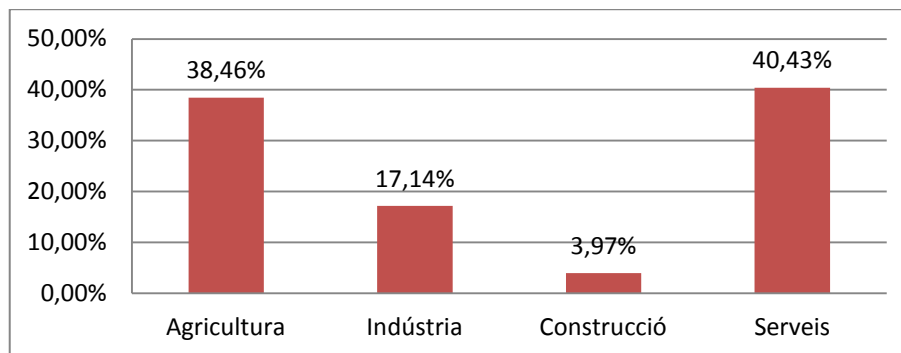

Font: Elaboració pròpia a partir de dades de l'Observatori del Treball i Model Productiu

El sector d'activitat principal dels contractats és el **sector serveis amb un 40%**. Amb tot, és amplament ressenyable el pes del **sector primari, que agrupa el 38,5% dels contractes** realitzats a la comarca. Si com s'ha esmentat anteriorment, en el sector primari la contractació es concentra en els mesos de juny a setembre, en el sector serveis es reparteix de forma més homogènia al llarg de l'any (destacant també els mesos de juny a setembre).

Nivell formatiu

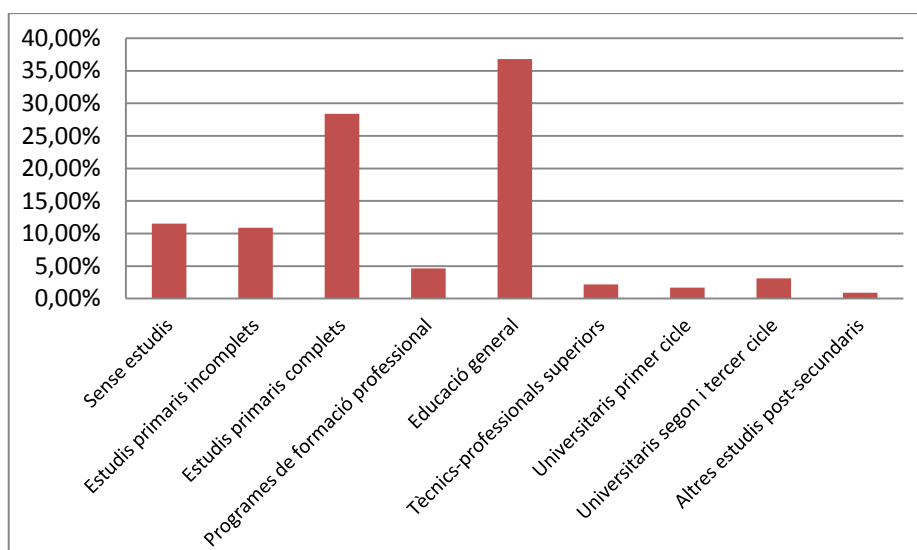

Font: Elaboració pròpia a partir de dades de l'Observatori del Treball i Model Productiu



El nivell formatiu de les persones contractades és força baix. **Els grups principals de contractats el 2016 tenien un nivell d'estudis d'educació general (36,8%) o inferior (50,8%).** Entre els contractes indefinits, la proporció d'aquests grups baixa fins el 79,35%.

Tipus d'ocupació

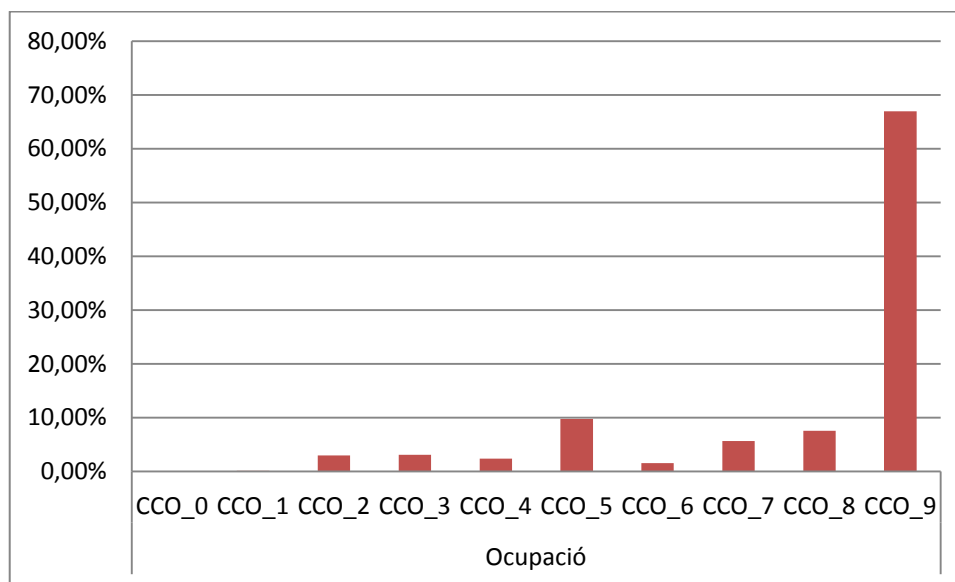

- CCO_0 Ocupacions militars
- CCO_1 Directors i gerents
- CCO_2 Tècnics i professionals científics i intel·lectuals
- CCO_3 Tècnics i professionals de suport
- CCO_4 Empleats comptables, administratius i altres empleats d'oficina
- CCO_5 Treballadors dels serveis de restauració, personals, protecció i venedors
- CCO_6 Treballadors qualificats en activitats agrícoles. Ramaderes, forestals i pesqueres
- CCO_7 Artesans i treballadors qualificats de les indústries manufactureres i la construcció
- CCO_8 Operadors d'instal·lacions i maquinària, i muntadors
- CCO_9 Ocupacions elementals

Font: Elaboració pròpia a partir de dades de l'Observatori del Treball i Model Productiu

Prop del 67% dels contractes del pla d'Urgell l'any 2016 van ser per **ocupacions elementals**, a molta distància del grup format per **treballadors dels serveis de restauració, personals, protecció i venedors**. En canvi, si ens fixem **només en els contractes indefinits**, hi ha una major distribució de professions. Així el 23,9% el conforma el **grup d'operadors d'instal·lacions i maquinària i muntadors**, el **segon grup** el formarien les **ocupacions elementals** (però amb un 22,31%) i destacarien també el grup dels **treballadors dels serveis de restauració, personals, protecció i venedors** (16,5%), així com el **d'artesans i treballadors qualificats de les indústries manufactureres i la construcció** (13,9%).

Dimensió de l'empresa

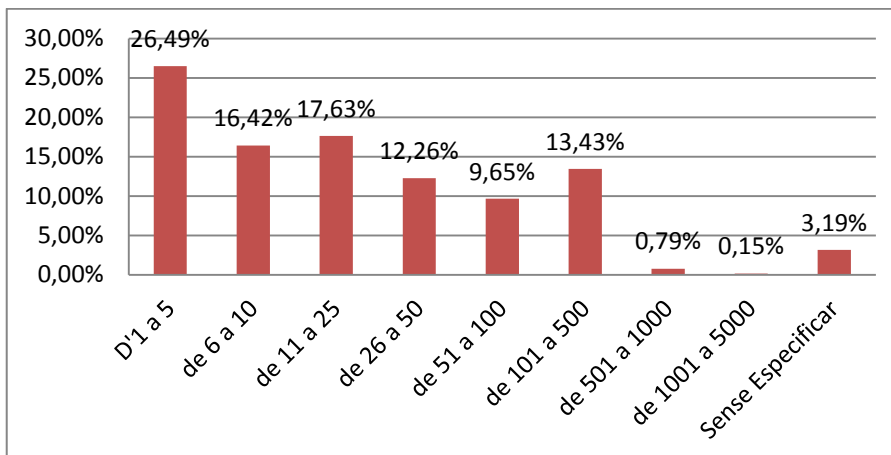

Font: Elaboració pròpia a partir de dades de l'Observatori del Treball i Model Productiu

Finalment, les petites empreses mostren un major dinamisme a l'hora de contractar nous treballadors, així un 43% dels contractes de 2016 s'han fet en empreses de 10 treballadors o menys, per un 27,2% de contractes en empreses de més de 50 treballadors.

Perfil de l'aturat-contractat

Aturat	Variable	Contractat
Dona (55%)	Gènere	Home (69,7%)
>45 anys (47,5%)	Edat	30-45 anys (43,51%)
Educació general o inferior (82,3%)	Nivell formatiu	Educació general o inferior (87,6%)
Serveis (57%)	Sector d'activitat	Serveis (40,4%) i agricultura (38,5%)
Ocupacions elementals (40,6%) i restauració, serveis personals i venedors (16,3%)	Ocupació	Ocupacions elementals (67%)

Tenint en compte que hi ha hagut entre 1.500 i 2.000 aturats registrats al llarg de l'any 2016 i que en aquest període s'han realitzat 15.311 contractes temporals, es desprèn una rotació del mercat de treball (la ratio de contractes per aturat seria d'uns 8,5), **hi hauria hagut espai perquè cada aturat hagués signat més de 8 contractes l'any 2016**. D'això es pot despendre que els contractes per obra i servei efectuats (per exemple en el sector agrícola) han hagut de ser de **molt curta durada**, produint-se **encadenaments de contracte** i per a molts d'aquests, **s'ha recorregut a treballadors de fora de la comarca**.

5.3 OCUPACIÓ

Afiliats a la Seguretat Social residents al Pla d'Urgell

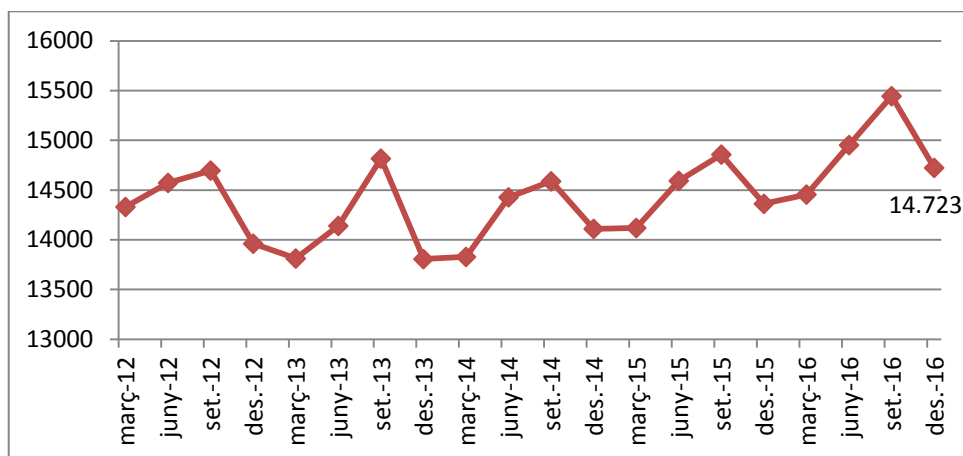

Font: Elaboració pròpia a partir de dades d'Idescat

El nombre de persones del Pla d'Urgell afiliats en algun dels règims de la Seguretat Social ha tendit a augmentar des de 2012 (primer any del qual es disposa d'aquestes dades). L'any 2016, el nombre de treballadors afiliats va rondar les 15.000 persones, acabant l'any amb **14.723**.

El nombre de treballadors, però, segueix un **cicle clar**: Els mesos de març i desembre són els que registren menys afiliats, mentre que el setembre, és quan es produeix el màxim.

Afiliats a la Seguretat Social per gènere i edat

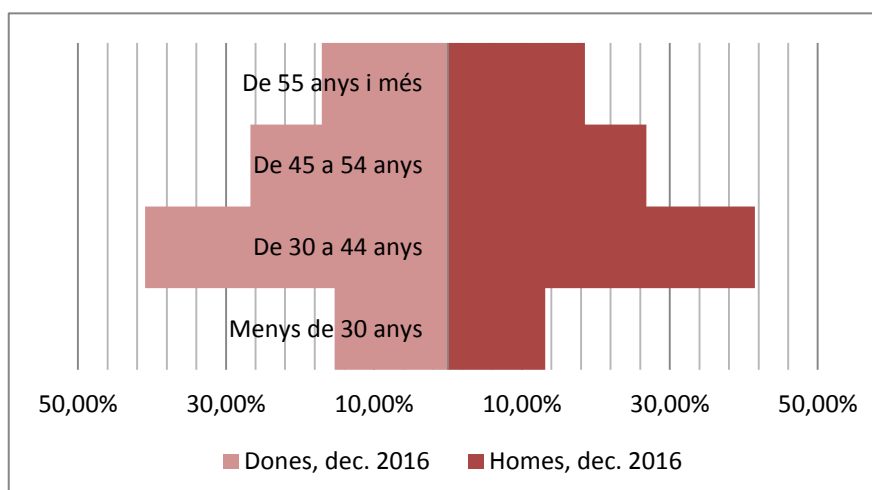

Font: Elaboració pròpia a partir de dades d'Idescat



Un **58,3% dels ocupats del Pla d'Urgell són homes i només el 41,8% dones**. Aquesta proporció es manté estable al llarg del temps. Així doncs i atenent també a la diferència respecte el volum de contractes registrat (70% homes 30% dones) es pot concloure que la **temporalitat afecta més als homes que a les dones**.

D'altra banda, d'acord amb les dades de població al 2016 la població en edat de treballar estava conformada per un 53% d'homes i 47% de dones. Així doncs, es pot concloure també, que **l'accés de les dones al mercat de treball és menor que en el cas dels homes**.

Pel que fa a l'edat, el gruix dels treballadors del Pla d'Urgell tenen entre 30 i 44 anys (41,3%) i en segon lloc se situen els de la franja de 45 a 54 (26,8%).

Resum de l'estructura de la població

Població 1/1/2016	Homes	Dones	Total
En edat de treballar	12.604	11.230	23.834
Inactiva	3.018	4.022	7.040
ocupada	8.576	6.147	14.723
aturada	1.010	1.061	2.071
Activa	9.586	7.208	16.794

Població en edat de treballar		Inactiva	Aturada	Ocupada	Activa
De 15 a 29	5.525	3.123	334	2.068	2.402
de 30 a 44	8.643	1.743	824	6.076	6.900
de 45 a 54	5.572	1.129	500	3.943	4.443
de 55 a 64	4.094	1.045	413	2.636	3.049
Total	23.834	7.040	2.071	14.723	16.794

Font: Elaboració pròpia a partir de dades d'Idescat i Observatori del Treball i Model Productiu

6 ACTIVITAT ECONÒMICA

6.1 MAGNITUDS MACROECONÒMIQUES

Valor Afegit Brut del Pla d'Urgell (Milions d'euros)

	Agricultura	Indústria	Construcció	Serveis	Total
2014	116,6	295,9	53,5	380,2	846,2
2013	114,5	246,9	53,8	401,1	816,3
2012	110,1	260,3	58,5	394,9	823,8
2011	116,0	231,7	69,2	399,1	815,9

Font: Idescat

El Valor Afegit Brut del Pla d'Urgell, que representa la riquesa generada a la comarca, es va situar l'any 2014 en els **846,2 milions d'euros**, cosa que significa un augment del 3,7% respecte 2013, superant també els valors de 2011 i 2012. Aquest creixement, va venir de la mà de la indústria, que va compensar la caiguda del sector serveis al mínim del quadrienni.

Evolució comparativa del VAB

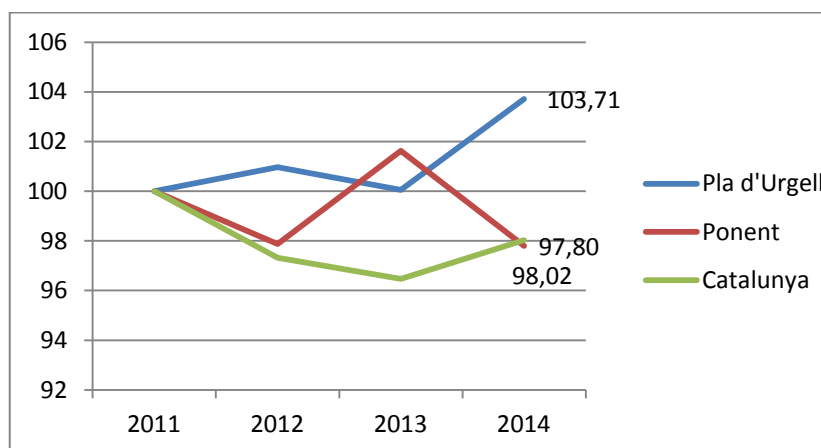

Font: Elaboració pròpia a partir de dades d'Idescat

En comparació amb el conjunt de l'àmbit i, fins i tot, Catalunya, l'evolució del VAB es pot valorar de forma positiva. Així mentre l'àmbit de Ponent i Catalunya es mantenen per sota dels valors de 2011, el Pla d'Urgell, s'hi ha mantingut per sobre en tot el període 2011-2014, experimentant un **creixement superior en el darrer any**.

Estructura del VAB 2014

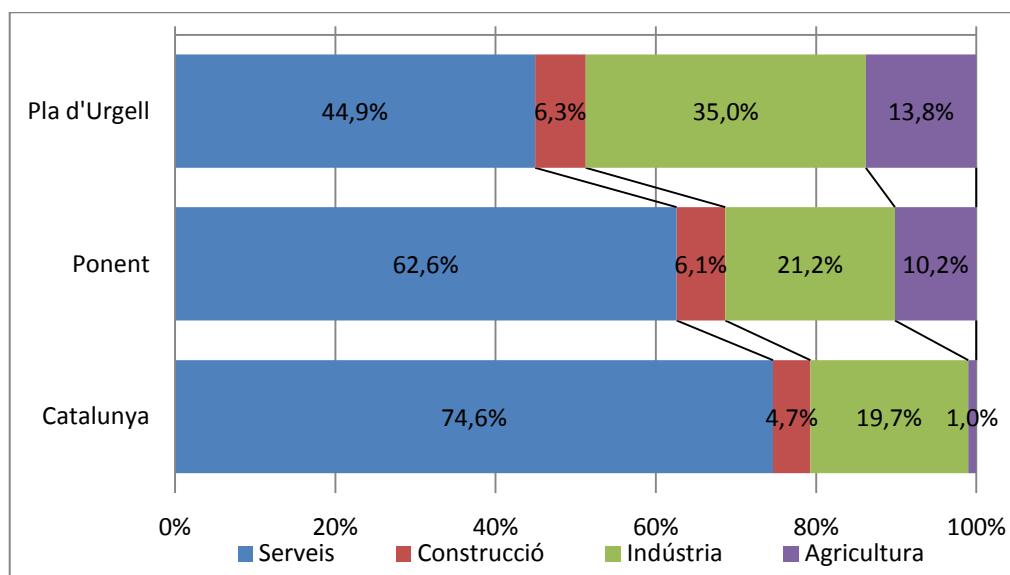

Indústria	Indústries extractives, energia, aigua i residus	Alimentació, tèxtil, fusta, arts gràfiques, química i cautxú	Metal·lúrgia, maquinària, material elèctric i de transport
2014	6,9	75,9	17,1
2013	8,4	73,1	18,5
2012	7,4	75,0	17,6
2011	9,3	70,4	20,2

Serveis	Comerç	Transport informació i comunicacions	Hostaleria	Act. financeres i assegurances	Act. immobiliàries tècniques i administratives	Administració pública i altres serveis
2014	35,4	11,4	5,3	4,0	20,5	23,4
2013	34,1	10,1	5,2	3,5	25,2	21,8
2012	31,5	11,4	5,4	4,0	26,2	21,5
2011	30,4	12,3	5,3	4,0	26,3	21,6

Font: Idescat

En l'estructura del VAB del Pla d'Urgell hi té un **paper molt destacat la indústria** (amb un 35% del valor total) i dins d'aquesta, la **indústria d'alimentació i manufacturera** (que va arribar al 75,9% del VAB industrial l'any 2014). També destaca respecte el conjunt de l'àmbit de Ponent i Catalunya, **el pes del sector primari**, que al Pla d'Urgell suposava l'any 2014 el 13,8% del total. El pes més gran d'aquests dos sectors econòmics respecte el nivell de Catalunya i l'àmbit de Ponent, representa un pes menor del sector serveis, que no obstant això, continua sent el principal sector en aportació al VAB comarcal, amb un 44,9% del total (lluny del 62,6% de l'àmbit



i el 74,6% de Catalunya). Dins d'aquest sector, **el comerç** és l'activitat més destacada (amb un 35,4%) seguida de **l'administració pública** (amb un 23,4%) que relleva **les activitats immobiliàries, tècniques i administratives** (20,5%) en la segona posició.

Renda Familiar Disponible Bruta (milers d'euros)

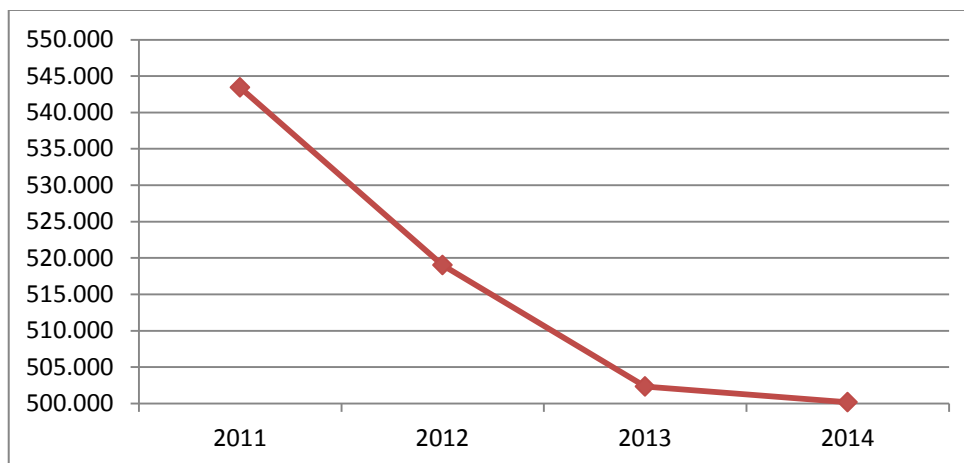

Font: Elaboració pròpia a partir de dades d'Idescat

La Renda Familiar Bruta Disponible del Pla d'Urgell, que mesura els ingressos dels quals disposen els residents d'un territori per destinar-los al consum o a l'estalvi, es va situar en **poc més de 500 milions d'euros l'any 2014**. Això suposa un fre en la caiguda continuada que experimentava almenys des de 2011, quan superava els 540 milions d'euros. Així doncs, en termes absoluts, les persones del Pla d'Urgell han anat perdent poder adquisitiu al llarg dels anys de la crisi.

RFDB per habitant

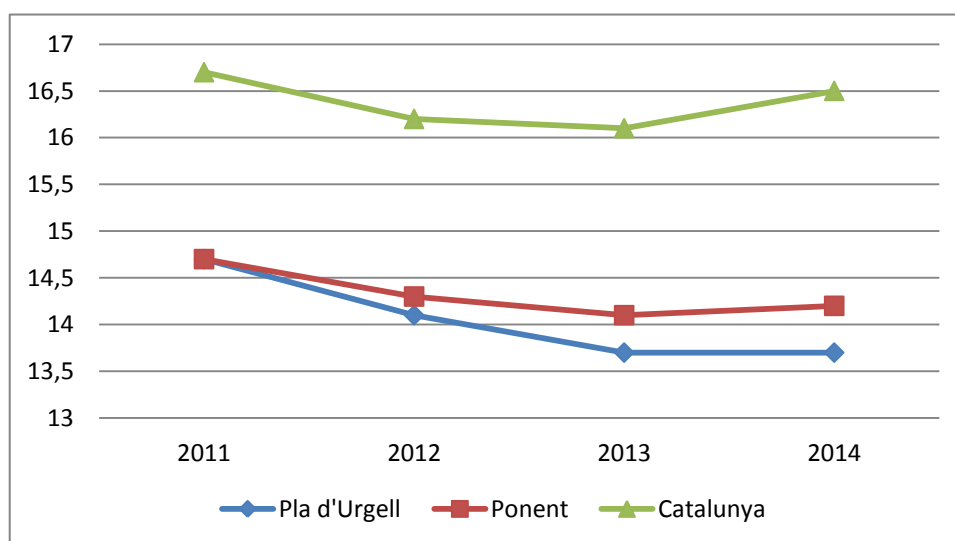

Font: Elaboració pròpia a partir de dades d'Idescat



En línia amb l'anterior, la RFB per habitant ha anat caient al Pla d'Urgell entre 2011 i 2014, passant dels 14.700€ als 13.700€. Aquesta **caiguda ha estat més gran que l'experimentada al conjunt de Catalunya i de l'àmbit de Ponent**, que va ser de 200€ i 500€ per habitant respectivament (de fet es va produir una recuperació de renda entre 2013 i 2014). Així doncs, si la RFB de la comarca ja se situava al voltant de 2.000€ per habitant per sota de la catalana el 2011, la diferència va créixer fins als 2.800€ l'any 2014. Respecte l'àmbit de Ponent, si el 2011 la RFB per habitant era la mateixa, l'any 2014, el Pla d'Urgell se situava 500€ per habitant per sota.

6.2 Nombre d'empreses

Nombre d'empreses

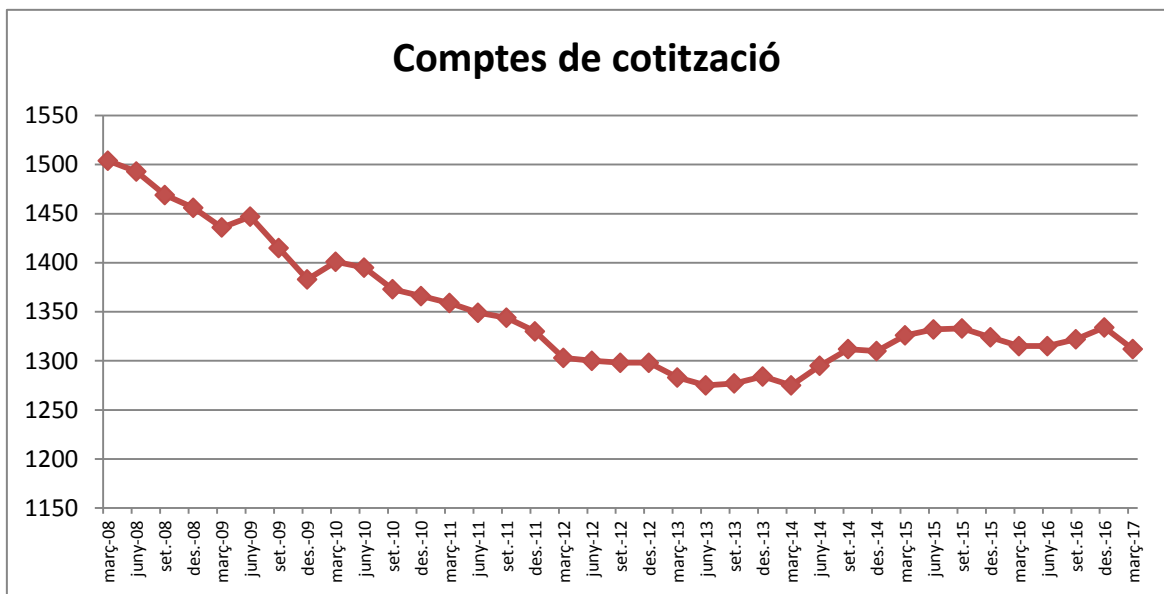

Font: Elaboració pròpia a partir de dades de l'Observatori del Treball i Model Productiu

El nombre de comptes de cotització ubicats a la comarca del Pla d'Urgell dóna una idea aproximada del nombre d'empreses que s'hi localitzen. A març de 2017, hi havia localitzats **1.312 comptes de cotització al Pla d'Urgell**. Aquesta dada és similar a la registrada el març de 2016.

Després d'un **període clar de creixement del nombre d'empreses l'any 2014** (després d'un declivi continuat des de 2008), **des de 2015 la dada sembla oscil·lar entre les 1.300 i 1.350 empreses**, així doncs, de moment no es pot dir que el decreixement registrat el març de 2017 sigui indicatiu d'un canvi de tendència.

Dimensió de l'empresa

	Pla d'Urgell					Ponent			
	Nombre de CC		Nombre de treballadors		Dimensió mitjana	Nombre de CC	Nombre de treballadors	Dimensió mitjana	
dec 2016	Fins a 5 treballadors	1.000	75,0%	1.956	20,8%	1,96	75,3%	18,2%	2,02
	De 6 a 50 treballadors	308	23,1%	4.327	46,0%	14,05	22,4%	38,5%	14,32
	De 51 a 250 treballadors	23	1,7%	1.963	20,9%	85,35	2,0%	23,9%	97,99
	251 i més treballadors	3	0,2%	1.155	12,3%	385,00	0,3%	19,4%	579,38
	Total	1.334		9.401		7,05	13.255	110.429	8,33
dec 2008	Fins a 5 treballadors	1.095	75,2%	2.211	21,5%	2,02	75,0%	19,2%	2,03
	De 6 a 50 treballadors	337	23,1%	4.852	47,3%	14,40	23,0%	41,4%	14,24
	De 51 a 250 treballadors	22	1,5%	2.219	21,6%	100,86	1,8%	22,7%	98,00
	251 i més treballadors	2	0,1%	984	9,6%	492,00	0,2%	16,6%	564,12
	Total	1.456		10.266		7,05	14.627	115.506	7,90

Font: Elaboració pròpia a partir de dades de l'Observatori del Treball i Model Productiu

La dimensió mitjana de les empreses del Pla d'Urgell se situava en els **7,05 treballadors l'any 2016**, cosa que les situa lleugerament per sota de les de l'àmbit de Ponent (que se situen en 8,33 treballadors per empresa). Si les empreses de menys de 50 treballadors del Pla d'Urgell tenen una dimensió mitjana similar a l'àmbit de Ponent (2 treballadors les microempreses i 14 treballadors les petites empreses), les empreses mitjanes i grans del Pla d'Urgell són més petites (85 treballadors en front de 97, les mitjanes i 385 treballadors per 579 les grans).

La dimensió mitjana de l'empresa al Pla d'Urgell no ha variat significativament des de 2008. Per dimensió d'empresa les empreses mitjanes i grans han perdut dimensió (les mitjanes han passat de 100 a 85 treballadors i les grans de 492 a 385), mentre que petites i micro empreses no han variat la seva dimensió promitja.

Cal dir que la caiguda del nombre d'empreses (130) es concentra del tot en les petites i microempreses. De fet, actualment hi ha instal·lades al Pla d'Urgell una nova empresa d'entre 51 i 250 treballadors i una altra de més de 250 treballadors, respecte 2008. De forma similar, mentre creix el volum total de persones treballant en aquesta tipologia d'empreses, cau el nombre de treballadors en micro i petites empreses. Amb tot, la **tipologia d'empresa**



predominant a la comarca és clarament la microempresa (75%) del total, encara que és la petita empresa la que ocupa un volum de treballadors més gran (46%).

Per últim, **l'estructura empresarial de la comarca és molt similar a la de l'àmbit de Ponent**, on un 75% de les empreses també són microempreses i un 22,4% addicional són petites empreses. Ara bé, al conjunt de l'àmbit, hi ha una concentració més gran de treballadors en mitjanes i grans empreses (43,3%), que a la comarca (33,2%).

6.3 Nombre de treballadors afiliats al RGSS a la comarca

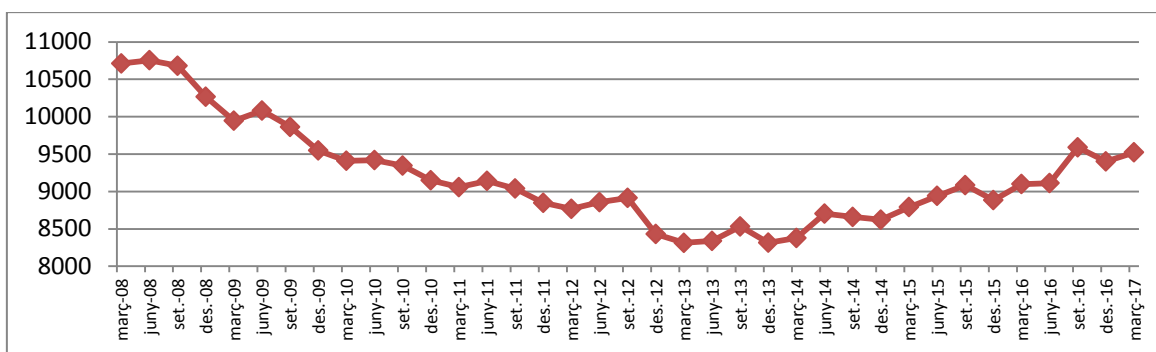

Font: Elaboració pròpia a partir de dades de l'Observatori del Treball i Model Productiu

El nombre total de persones afiliades al Règim General de la Seguretat Social que treballen a la comarca va arribar a les **9.523 el març de 2017**. Sembla doncs que es manté la tendència al creixement, començada l'any 2013, després d'un període continuat de caigudes començat al juny de 2008.

Les dades d'afiliats de la comarca, fluctuen al llarg de l'any, amb un **creixement notable d'afiliats entre juny i setembre** i un de més moderat entre desembre i març, una estacionalitat força clara.

6.4 Nombre d'afiliats en el RETA

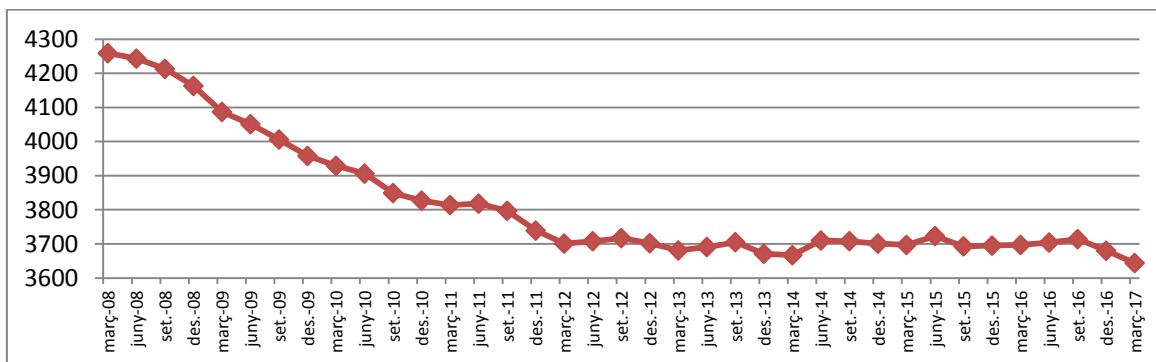

Font: Elaboració pròpia a partir de dades de l'Observatori del Treball i Model Productiu



Si el nombre de treballadors al RGSS del Pla d'Urgell mostra una tendència clara de creixement, els treballadors autònoms s'han mantingut **estables al voltant dels 3.700 afiliats**, des de març de 2012, després d'una caiguda continuada iniciada l'any 2008. Els darrers dos trimestres (set.-dec. i dec.-març), semblen trencar aquesta estabilitat a la baixa. Aquesta evolució ve clarament marcada per les dinàmiques sectorials, on hi ha sectors importants de concentració d'autònoms amb clara tendència a la baixa (construcció, primari i alguns serveis), com es veurà a continuació.

6.5 Sectors d'activitat

Evolució dels grans sectors en nombre d'afiliats al RGSS

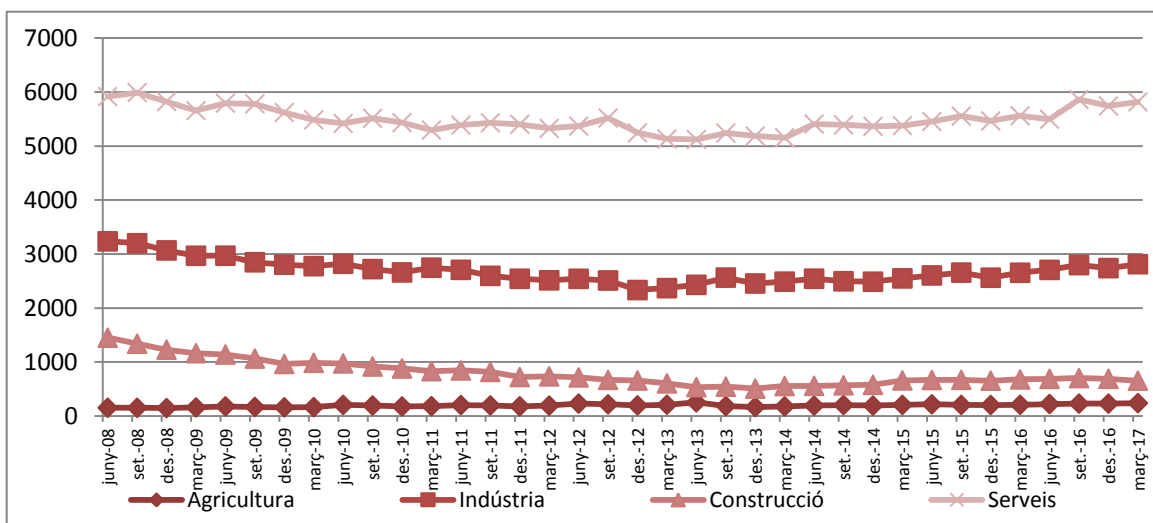

Font: Elaboració pròpia a partir de dades de l'Observatori del Treball i Model Productiu

Evolució dels grans sectors en nombre d'afiliats al RETA

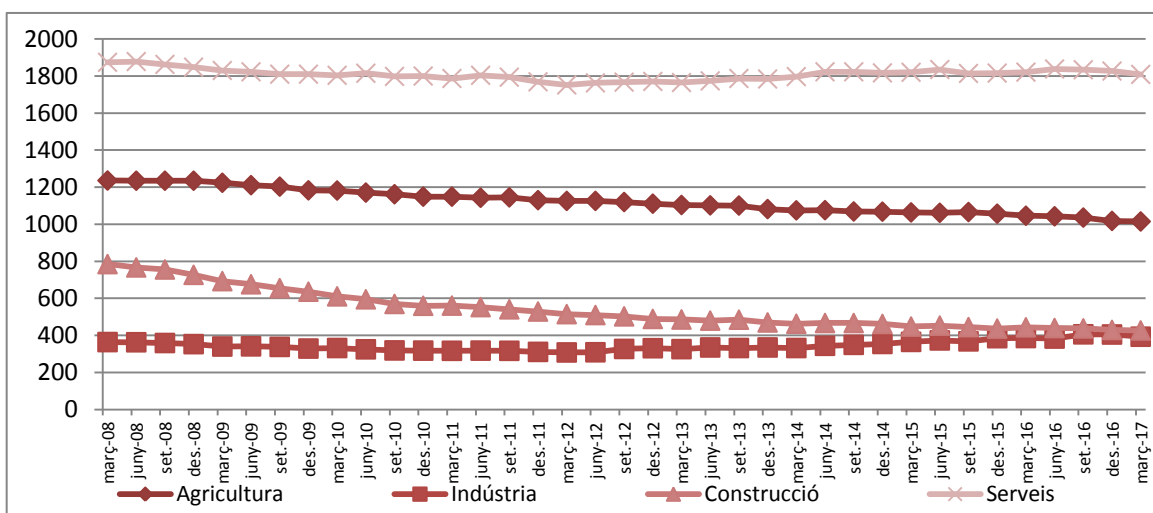

Font: Elaboració pròpia a partir de dades de l'Observatori del Treball i Model Productiu



El principal sector en nombre d'afiliats, tant al RGSS com al RETA, ha estat el **sector serveis**. Aquest es torna a situar prop dels 6.000 treballadors assalariats el març de 2017, recuperant els nivells de 2008. Pel que fa als treballadors autònoms, la seva evolució s'ha mantingut força estable al llarg de la crisi al voltant dels 1.800 treballadors, situant-se en 1.809 a març de 2017. Dins dels serveis, destaquen activitats vinculades al comerç (a l'engròs i al detall), el transport de mercaderies, serveis de menjar i begudes, serveis socials i administració pública.

Per la seva part la **indústria** és el segon sector més important en nombre de treballadors assalariats (uns 3.000 a març de 2017), mentre que manté un pes força reduït d'autònoms (al voltant de 400). En ambdues tipologies de treballadors es registra una lleu, però sostinguda tendència a l'alça des de mitjans-finals de 2012, que permet dir que es recuperen els nivells de 2008. Dins d'aquest sector, destaca especialment la indústria vinculada a l'alimentació i begudes (especialment sacrifici de bestiar), encara que també es mantenen activitats industrials vinculades a la construcció (com ara fabricació d'elements de formigó i ciment o d'elements metàl·lics per a la construcció) o fabricació de maquinària diversa.

D'altra banda, el **sector de la construcció** és el que ha experimentat una caiguda més gran en nombre d'ocupats a la comarca, amb un retrocés del 50% des de març de 2008 en treballadors assalariats i del 46% en autònoms. Si en nombre de treballadors afiliats al RGSS ha recuperat alguns treballadors des de desembre de 2014, en treballadors afiliats al RETA manté el decreixement. L'activitat principal en aquest sector és la d'instal·lacions elèctriques, de lampisteria i altres instal·lacions d'edificis i obres (que guanya pes en nombre d'assalariats des de 2013) i sobrepasa clarament la construcció d'edificis (la primera activitat dins del sector el 2008).

Per últim, L'**agricultura** manté un pes molt petit en nombre de treballadors assalariats (238 a març de 2017), si bé ha mantingut una dinàmica oscil·lant, sempre per sobre dels valors de 2008 (quant rondava els 150 assalariats). Pel que fa al nombre d'assalariats per compte propi, el sector primari és el segon en volum d'ocupació, per darrere dels serveis, amb 1.000 treballadors. En aquest cas, ha mantingut una dinàmica decreixent continuada, que té més a veure amb la dinàmica general del sector de decreixement de l'activitat entre els agricultors i falta de relleu generacional. En canvi, creix la producció ramadera per compte d'altri.

6.5.1 Principals activitats

A continuació es mostren les principals activitats o conjunts d'activitats en nombre de treballadors, empreses o treballadors autònoms i el seu pes sobre el conjunt de l'activitat econòmica de la comarca, així com variació al llarg dels anys. Es tracta d'11 activitats que sumen el **67,31% dels treballadors**, el **60,94% de les empreses** i el **71,58% dels autònoms** l'any 2016.

		Dec 2016						Dec 2013						Dec 2008					
		Treb	CC	Reta	Treb	CC	Reta	Treb	CC	Reta	Treb	CC	Reta	Treb	CC	Reta	Treb	CC	Reta
A	Agricultura, ramaderia, silvicultura i pesca	229	97	1.018	2,44%	7,27%	27,66%	166	70	1.082	2,00%	5,45%	29,47%	146	52	1.232	1,42%	3,57%	29,65%
10 i 11	Indústries de productes alimentaris i begudes	1.059	31	161	11,26%	2,32%	4,38%	957	30	77	11,51%	2,34%	2,10%	1.052	33	52	10,25%	2,26%	1,25%
233, 235, 236, 243 i 251	Indústria vinculada a la construcció	422	26	60	4,49%	1,95%	1,63%	325	29	62	3,91%	2,26%	1,69%	595	41	77	5,80%	2,81%	1,85%
F	Construcció	689	137	430	7,33%	10,27%	11,68%	507	127	470	6,10%	9,89%	12,80%	1.225	258	726	11,93%	17,71%	17,47%
46 (exc. 463)	Comerç a l'engròs (exc. Prod. Alimentaris, begudes i tabac)	369	65	142	3,93%	4,87%	3,86%	311	59	159	3,74%	4,60%	4,33%	308	61	170	3,00%	4,19%	4,09%
463	Comerç a l'engròs de productes alimentaris, begudes i tabac	839	58	28	8,92%	4,35%	0,76%	812	66	24	9,77%	5,14%	0,65%	892	7	27	8,69%	5,28%	0,65%
47	Comerç al detall	934	169	429	9,94%	12,67%	11,66%	929	170	424	11,17%	13,24%	11,55%	1.165	178	413	11,35%	12,22%	9,94%
494, 521 i 522	Transport de mercaderies i activitats afins al transport	447	55	148	4,75%	4,12%	4,02%	439	63	155	5,28%	4,91%	4,22%	440	96	180	4,29%	6,59%	4,33%
56	Serveis de menjar i begudes	464	95	208	4,94%	7,12%	5,65%	351	100	203	4,22%	7,79%	5,53%	387	98	203	3,77%	6,73%	4,89%
841	Administració pública i de la política econòmica i social	488	62	1	5,19%	4,65%	0,03%	443	55	-	5,33%	4,28%	0,00%	497	54	-	4,84%	3,71%	0,00%
87 i 88	Activitats de serveis socials amb i sense allotjament	388	18	9	4,13%	1,35%	0,24%	314	17	11	3,78%	1,32%	0,30%	214	15	11	2,08%	1,03%	0,26%
		6.328	813	2.634	67,31%	60,94%	71,58%	5.554	786	2.667	66,79%	61,21%	72,65%	6.921	963	3.091	67,42%	66,09%	74,39%

Font: Elaboració pròpia a partir de dades de l'Observatori del Treball i Model Productiu

Dinàmica sectorial

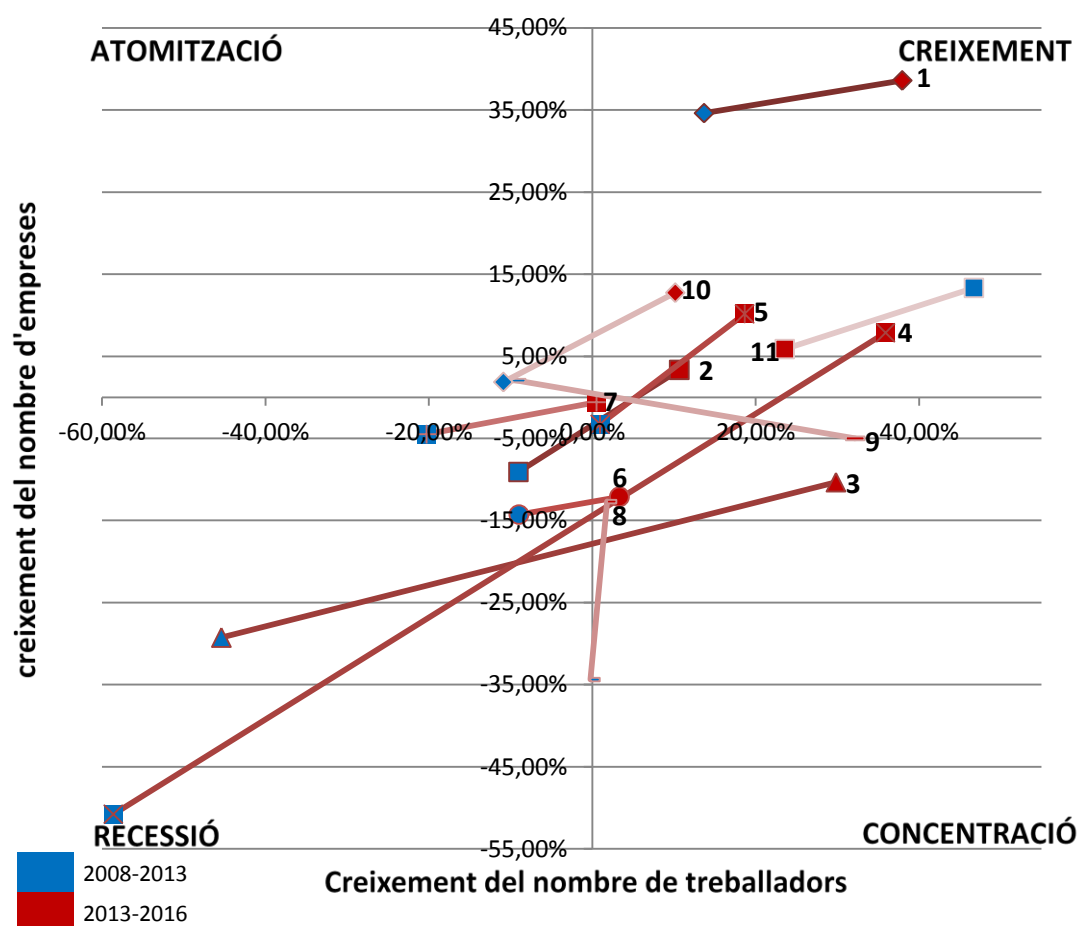

1	A	Agricultura, ramaderia, silvicultura i pesca
2	10 i 11	Indústries de productes alimentaris i begudes
3	233, 235, 236, 243 i 251	Indústria vinculada a la construcció
4	F	Construcció
5	46 (exc. 463)	Comerç a l'engròs (exc. Prod. Alimentaris, begudes i tabac)
6	463	Comerç a l'engròs de productes alimentaris, begudes i tabac
7	47	Comerç al detall
8	494, 521 i 522	Transport de mercaderies i activitats afins al transport
9	56	Serveis de menjar i begudes
10	841	Administració pública i de la política econòmica i social
11	87 i 88	Activitats de serveis socials amb i sense allotjament

Font: Elaboració pròpia a partir de dades de L'Observatori del Treball i del model Productiu



Totes les principals activitats econòmiques de la comarca han mostrat una **tendència creixent** (augment del nombre d'empreses i treballadors) o de **concentració** (augment del nombre de treballadors i decreixement del nombre d'empreses), revertint les dinàmiques de **decreixement** (pèrdua de treballadors assalariats i empreses) i d'**atomització** (pèrdua de treballadors amb creixement d'empreses).

Així doncs 6 de les 11 activitats (**Agricultura, ramaderia, silvicultura i pesca, Indústries de productes alimentaris i begudes, Construcció, Comerç a l'engròs (exc. Prod. Alimentaris, begudes i tabac), Administració pública i de la política econòmica i social i Activitats de serveis socials amb i sense allotjament**) han experimentat creixement entre l'any 2013 i 2016:

- D'aquests, el **sector primari i les activitats de serveis socials**, ja mostraven creixement entre 2008 i 2013. Aquesta darrer grup però, experimenta un creixement accelerat entre 2008 i 2013 (un 46,7% de treballadors i 13,3% d'empreses) que frena entre 2013 i 2016 (23,57% de treballadors i 5,88% d'empreses). Entre tant, el sector primari incrementa encara més el creixement del nombre de treballadors (d'un 13,7% entre 2008 i 2013 a un 38% entre 2013 i 2016) i empreses (d'un 34,63% a un 38,57%).
- **L'administració pública** passa d'una caiguda del 10,87% del nombre de treballadors (amb un lleu increment del nombre d'organismes de l'1,85%) a un creixement del 10,2% de treballadors i el 12,7% d'organismes entre 2013 i 2016, revertint així, part de la retallada en personal.
- **El comerç a l'engròs**, excloent el de productes alimentaris i begudes, segueix una dinàmica diferent d'aquest darrer, en tant que creix tant en nombre de treballadors (18,6%) com d'empreses (10,2%) entre 2013 i 2016, després que entre 2008 i 2013 incrementés lleument el nombre de treballadors (prop d'un 1%), però amb una caiguda del (3,3% de les empreses).
- Finalment, **el sector agroalimentari** experimenta un creixement important de treballadors (10,7%) i d'empreses (3,3%) **entre 2013 i 2016**, després d'una caiguda de prop del 9% tant en empreses com treballadors, refermant la seva posició com a principal subsector en nombre de treballadors assalariats (un cop superats el comerç al detall i la construcció. Per la seva part, la **construcció**, també experimenta un creixement destacat en treballadors (35,9%) i empreses (7,9%), després de viure un retrocés del 58,6% de treballadors i 50,1% d'empreses entre 2008 i 2013. Pateix però una certa transformació, en tant que creixen sobretot, els treballs d'instal·lacions elèctriques,



lampisteria i altres instal·lacions, així com altres activitats especialitzades de la construcció.

Les altres 5 activitats (**Indústria vinculada a la construcció, Comerç a l'engròs de productes alimentaris, begudes i tabac, Comerç al detall, Transport de mercaderies i activitats afins al transport i Serveis de menjar i begudes**), segueixen una dinàmica de concentració entre 2013 i 2016:

- Els **serveis de menjar i begudes** passen de perdre el 9,3% dels treballadors, tot i l'increment del 2% d'empreses entre 2008 i 2013, a una situació contrària, amb un creixement del 32,2% de treballadors (que supera el volum de 2008) i una caiguda del 5% dels establiments (que en xifres absolutes suposa el tancament de 5 establiments).
- D'altra banda, el **transport de mercaderies** passa d'una caiguda del 34,4% de les empreses amb un decreixement del 0,2% (1 en xifres absolutes) de treballadors entre 2008 i 2013 a un creixement de l'1,8% del nombre de treballadors, mentre es manté, més suau, la caiguda del nombre d'empreses (12,1%). A la pràctica, doncs, aquesta activitat ha experimentat un procés de concentració important que en bona mesura encara dura, passant en promig de 4,58 treballadors per empresa a 8,13.
- La **indústria vinculada a la construcció**, passa d'experimentar la segona pitjor caiguda (després de la construcció) entre 2008 i 2013 (45,38% de treballadors i 29,27% d'empreses) a un restabliment de prop del 30% de treballadors, mentre continua el decreixement d'un 10,3% d'empreses (3 en nombre absoluts) entre 2013 i 2016. De forma similar, però menys acusada, el **comerç a l'engròs de productes alimentaris i begudes**, manté la caiguda d'empreses (14,3% entre 2008 i 2013 i 12,1% entre 2013 i 2016), però recupera un 3,3% de treballadors, després de perdre'n prop d'un 9% entre 2008 i 2013.
- Per últim, el **comerç al detall** sembla viure un període d'estancament, ja que tant el creixement del nombre de treballadors, com la caiguda del nombre d'empreses és molt lleu en el període 2013-2016. En qualsevol cas, trenca un període de caiguda notable del nombre de treballadors (20%) i d'empreses (4,5%).

Variació dels principals sectors en nombre de treballadors autònoms

		Var 2013-2016	Var 2008-2013	Var 2008-2016
		RETA	RETA	RETA
A	Agricultura, ramaderia, silvicultura i pesca	-5,91%	-12,18%	-17,37%
10 i 11	Indústries de productes alimentaris i begudes	109,09%	48,08%	209,62%
233, 235, 236, 243 i 251	Indústria vinculada a la construcció	-3,23%	-19,48%	-22,08%
F	Construcció	-8,51%	-35,26%	-40,77%
46 (exc. 463)	Comerç a l'engròs (exc. Prod. Alimentaris, begudes i tabac)	-10,69%	-6,47%	-16,47%
463	Comerç a l'engròs de productes alimentaris, begudes i tabac	16,67%	-11,11%	3,70%
47	Comerç al detall	1,18%	2,66%	3,87%
494, 521 i 522	Transport de mercaderies i activitats afins al transport	-4,52%	-13,89%	-17,78%
56	Serveis de menjar i begudes	2,46%	0,00%	2,46%
841	Administració pública i de la política econòmica i social	--	--	--
87 i 88	Activitats de serveis socials amb i sense allotjament	-18,18%	0,00%	-18,18%
		-1,24%	-13,72%	-14,78%

Per acabar de contextualitzar l'evolució de les activitats principals de l'economia del Pla d'Urgell en els darrers anys, cal veure quina ha estat la variació del nombre d'autònoms dins de les mateixes.

6 dels 11 sectors perden treballadors entre 2013 i 2016, fet que suposa una **caiguda general** de l'1,2% del nombre total de treballadors autònoms dels sectors principals. Aquesta xifra, suposa ja un fre a la caiguda experimentada entre 2008 i 2013 (13,7%):

- La caiguda més gran del nombre d'autònoms l'experimenta el **comerç a l'engròs (excepte productes alimentaris i begudes)**, que entre 2013 i 2016 intensifica el decreixement experimentat entre 2008 i 2013 (10,7% i 6,5% respectivament). A tenor del creixement en nombre de treballadors i empreses d'aquesta mateixa activitat, es pot

estar produint un traspàs de treballadors autònoms a treballadors per compte aliè i des de 2013, un procés de creixement d'empreses que abans constaven d'un sol treballador autònom, de fet doncs, **un procés de concentració**.

- Les **activitats de serveis socials** són les úniques que pateixen una caiguda en nombre d'autònoms entre 2013 i 2016 (18,2%), sense que en el període anterior s'hagués produït aquest fenomen (0% de variació). Això, acompanyat d'un creixement del nombre d'empreses i treballadors fa pensar, com en el cas anterior, en **un procés de concentració**, és a dir treballadors autònoms que passen a treballar per empreses més grans o que s'agrupen.
- Els treballadors autònoms **de la construcció** i també els de la **indústria vinculada a la construcció** i el **transport de mercaderies** moderen el decreixement del període 2008-2013, però continuen sent dades negatives (a diferència del que passava amb els treballadors per compte aliè). Així doncs, en aquests moments es poden donar també **processos de concentració** (treballadors autònoms que passen a treballar en empreses o que formen empreses més grans).
- Pel que fa **al sector primari**, el decreixement del nombre d'autònoms està més vinculat a la tendència general de declivi de l'activitat agrícola (cada cop es necessiten extensions més grans i una producció més tecnificada per mantenir la competitivitat) i la falta de relleu generacional (54 dels 64 llocs de treball perduts entre 2013 i 2016 són en l'agricultura, mentre que el creixement d'empreses i treballadors per compte aliè es produeix en la ramaderia i activitats de suport al sector primari).
- Pel que fa als sectors en creixement d'autònoms, el **comerç a l'engròs de productes d'alimentació i begudes**, a diferència de la resta del sector, recupera el nombre de treballadors que tenia el 2008, sumant-se així al creixement del nombre de treballadors per compte aliè.
- El creixement del nombre de treballadors afiliats al RETA de **serveis de menjar i begudes**, contrasta amb la concentració del sector en nombre d'empreses i treballadors. Hi ha doncs una doble tipologia d'empresa: Restaurants i establiments de begudes regentats pel mateix autònom amb, com a molt, uns 2 treballadors amb restaurants i càterings amb molts treballadors (dins d'aquest darrer grup destaca l'enorme creixement del nombre de treballadors, segurament condicionat per la implantació d'una gran empresa).

- A nivell d'autònoms, la **indústria agroalimentària** ha experimentat creixements destacats (48% entre 2008 i 2013 i 109,1% entre 2013 i 2016). Així doncs, en un context de revalorització del producte artesanal, local, de qualitat i de proximitat, segurament, creixi un incipient sector de petits elaboradors, principalment càrnics, contraposat a les grans indústries.
- Per últim, el **comerç al detall**, experimenta petits creixements al llarg del període 2008-2016 del nombre d'autònoms, en contraposició a la caiguda en empreses i treballadors del període 2008-2013 i posterior estancament 2013-2016. Tot plegat fa entendre que el sector es va empetitint, és a dir hi ha menys empreses i d'una dimensió menor.

6.5.2 Pes dels sectors per municipi

Per analitzar el pes dels diferents sectors en l'economia dels municipis s'ha agafat com a referència la ocupació que generen (tant en treballadors per compte aliè com treballadors autònoms).

Pes del sector primari en l'economia local

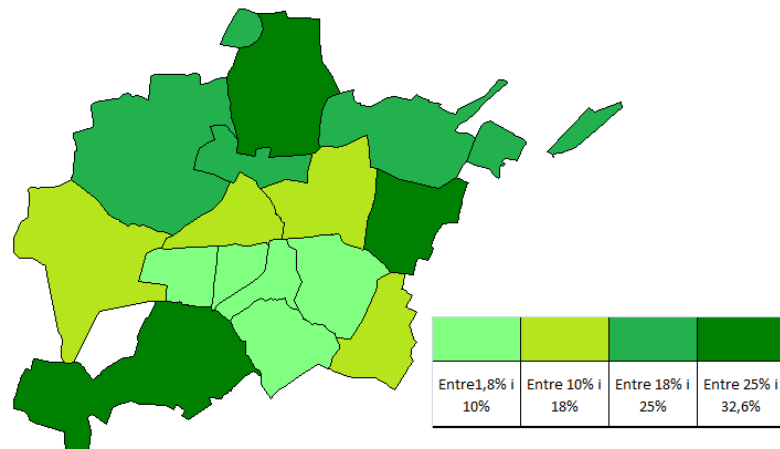

Font: Elaboració pròpia a partir de dades de l'Observatori del Treball i Model Productiu

El sector primari manté un pes en ocupats superior al conjunt de la comarca en 11 dels municipis del pla d'Urgell, destacant molt especialment Linyola, Torregrossa i Castellnou de Seana (on supera el 25% del total).

A l'altre costat, a Mollerussa i els municipis veïns de Fondarella, Golmés, Miralcamp i Sidamon, el volum d'ocupats en el sector primari no arriba el 10%.



Pes del sector industrial en l'economia local

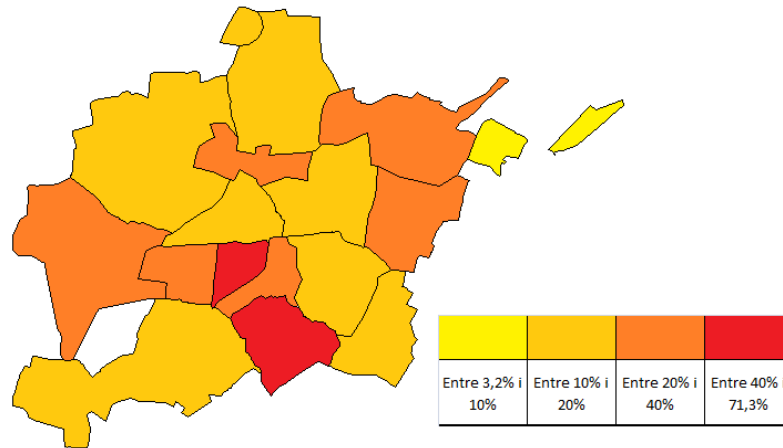

Font: Elaboració pròpia a partir de dades de l'Observatori del Treball i Model Productiu

El sector industrial és el principal sector de l'economia de Miralcamp, on agrupa al 71,3% dels ocupats. A més a més de Miralcamp, a Fondarella el sector industrial també és el primer de l'economia local (amb un 44,5% del total d'ocupats). En aquests municipis, destaca el pes de la indústria agroalimentària, un dels sectors principals de la comarca. De fet, a Miralcamp aquest representa el 40% del conjunt d'ocupats de la comarca i supera en nombre absolut de treballadors a Mollerussa.

En total, el sector industrial té un pes superior que en el conjunt de la comarca (24,03%) en 7 dels municipis de la comarca, mentre que Mollerussa s'hi acosta amb un 22,9%. A l'altre extrem, Barbens és el municipi amb menys pes del sector industrial (3,2%).

Pes del sector de la construcció en l'economia local

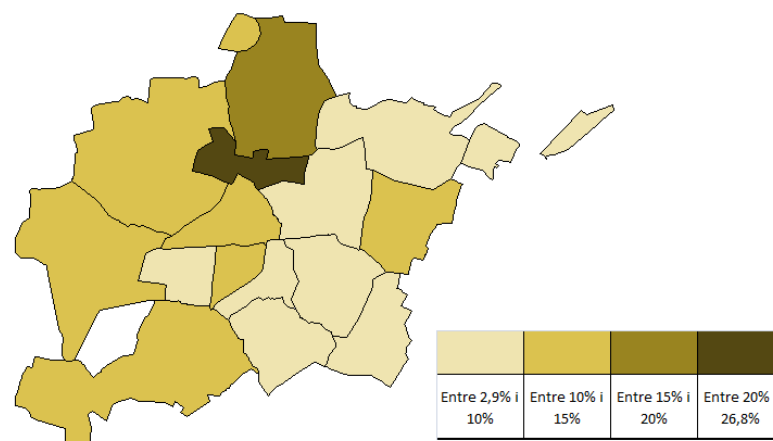

Font: Elaboració pròpia a partir de dades de l'Observatori del Treball i Model Productiu



El sector de la construcció manté un pes en ocupació superior a la mitjana comarcal (8,55%) en la meitat dels municipis de la comarca, destacant de tots ells, el Poal (amb un 26,8%).

Pes del sector serveis en l'economia local

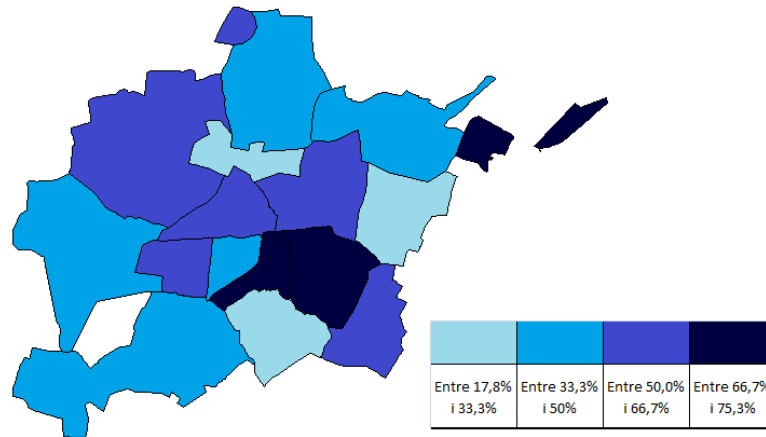

Font: Elaboració pròpia a partir de dades de l'Observatori del Treball i Model Productiu

El sector serveis és el principal sector de tots els municipis de la comarca, llevat de Castellnou de Seana, Fondarella i Miralcamp.

Els municipis amb major pes d'aquest sector en ocupació són Mollerussa, Golmés i Barbens, que superen el 66,7% del total de les persones ocupades en el municipi. Als dos primers municipis destaca el pes del **comerç a l'engròs i el detall**, així com el **transport de mercaderies i sectors afins al transport**, mentre que a Barbens són les **activitats de serveis socials amb i sense allotjament**. Totes elles, activitats principals de la comarca.



Un segon grup de municipis (Bellví, el Palau d'Anglesola, Sidamon, Vila-Sana i Vilanova de Bellpuig), el sector serveis supera també el 50% de les persones ocupades en el municipi.

En els altres 8 municipis de la comarca el sector serveis no arriba al 50% dels ocupats.



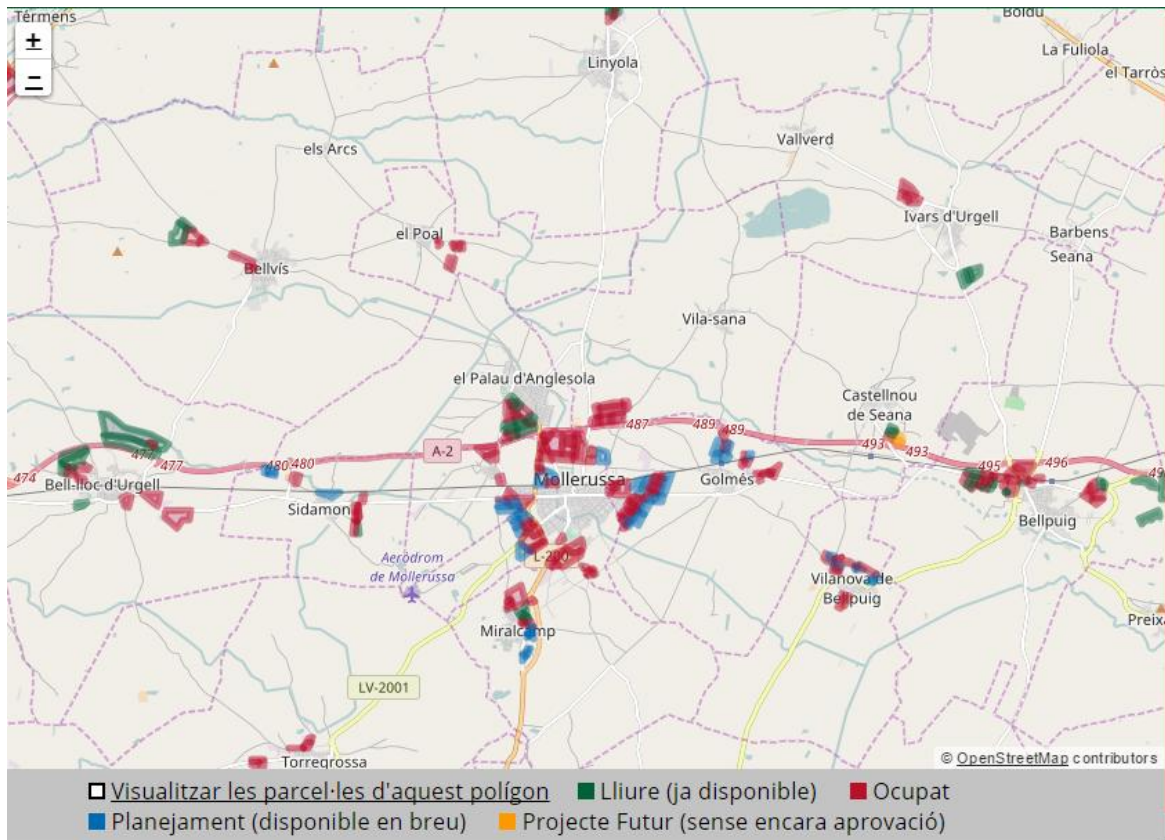

6.6 Polígons d'Activitat Econòmica

Distribució dels PAE de la comarca





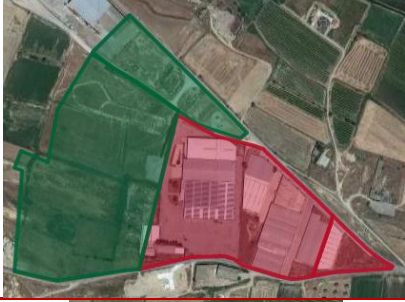

Municipi	Nom del Polígon	Superfície de sol industrial	Mapa
Barbens	N/A	N/A	
Bell-lloc d'Urgell	Bell-lloc Sud	23,6 ha (2,2 ha lliure)	
	Vinyes del Mig	51,2 ha (50,7 ha lliure)	







	Sector Trota	26,4 ha (20,9 ha lliure)	
Bellvís	Sector industrial les Planes	3,1ha	
	Zona industrial PP3	18,6 ha (10,9 ha lliure)	
Castellnou de Seana	Castellnou Sud	6,3 ha (1,86 ha lliure) (3,49 ha projectat)	
Fondarella	Zona Industrial SAU 7	15, 11 ha (7 ha planejat)	

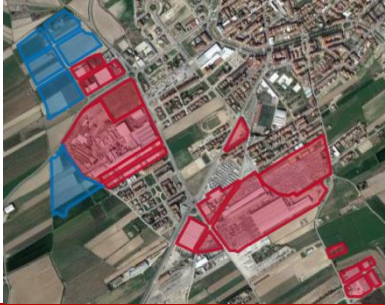

	Zona Industrial SAU 8	6,63 ha	
Golmés	Golmés Est	5,96 ha	
	Golmés Nord	11,06 ha (8,42 ha planejat)	
	Sector 4 Golparc	50,34 ha (26,21 ha projectat)	
Ivars d'Urgell	Ivars Nord	8,83ha	

	Ivars Sud	8,12ha (lliure)	
Linyola	Zona industrial de Linyola	5,98 ha (3,42ha lliure)	
Miralcamp	Zona Industrial	21,2 ha (2,49 ha lliure) (3,38 ha planejat)	
	PP Plau	11,81 ha (8,71 ha planejat)	
Mollerussa	Nufri-Sat	52,58 ha (4,24 ha planejat)	



	Polígon Torre el Pintó	52,54 ha (13,25ha planejat)	
el Palau d'Anglesola	Palau Sud	31,04 ha (19,5 ha lliure)	
el Poal	Zona Industrial Trencacamins	5,5 ha	
Sidamon	Zona Industrial Sidamon Nord	6,99 ha (4,68 ha planejat)	
	Sidamon Est	7,08 ha (1,27 ha lliure)	



Torregrossa	Zona Industrial Clau 4-A	3,07 ha	
	Zona Industrial Clau 4-B	2,98 ha	
Vilanova de Bellpuig	Vilanova	14,57 ha (3,82 ha planejat)	
Vila-sana	Parc d'Activitat Agroalimentària Pla d'Urgell	20,37 ha	
Pla d'Urgell		470,96 ha totals 116,67 ha lliures 79,71 ha planejades 3,49 ha projectades 271,09 ha ocupades	

Font: Lleida sòl <http://www.lleidasol.com/content/ca/mapa.php>

Tots els municipis de la comarca, llevat de Barbens, disposen de parcel·les de sòl industrial, si bé la concentració principal es troba físicament al voltant de Mollerussa i al llarg de la A-2. En total hi ha **271,09 ha ocupades** principalment per la indústria, tot i que també logística i altres serveis. Així mateix, la comarca compta encara amb 116,67 ha disponibles, 79,71 ha planejades i 3,49 de projectades. En total, unes 200 ha addicionals de potencial creixement.



7 SECTOR AGROALIMENTARI

La declaració única agrària (DUN) consisteix en una declaració anual que de forma obligatòria ha de fer la persona titular d'una explotació agrària. Així doncs, les DUN efectuades l'any 2017 al Pla d'Urgell, aporten informació sobre el nombre d'explotacions i l'activitat agrícola que s'hi desenvolupa, exceptuant aquelles produccions que es destinin a l'autoconsum o bé el seu rendiment no vagi dirigit al consum humà o animal. De forma complementària a aquestes dades, es pot analitzar el darrer cens agrícola, realitzat l'any 2009.

Per a l'anàlisi de la indústria agroalimentària s'ha recorregut a les dades del Registre d'Indústries Agroalimentàries de Catalunya (RIAC).

Estructura del VAB pb del sector primari per comarques i per productes. 201

	Agrícola	Ramader	Cereal	Planta industrial	Planta farratgera	Hortalissa	Fruita fresca	Boví	Porquí	Oví i cabrum	Aviram	Conills	Altres
Pla d'Urgell	46,2	53,8	8,9	0,1	15,6	1,2	20,4	2,8	25,5	0,1	22,6	0,1	2,6

Font: CatalunyaCaixa (2015).

Segons les darreres dades disponibles, més de la meitat del VAB primari del Pla d'Urgell, prové de l'activitat ramadera

Les principals activitats en el sector primari són les explotacions porquines (25,5%) i d'aviram (22,6%), així com la fruita fresca (20,4%), plantes farratgeres (15,6%) i cereal (8,9%)

7.1 Agricultura

Superfície cultivada

Ha Total	Ha Regadiu	Ha Secà
18.979,33	18.515,54	463,79

Font: Departament d'Agricultura, Ramaderia, Pesca i Alimentació. Dades de la DUN 2017

Gràcies al Canal d'Urgell el 98% de les **18.979,33 ha conreades a la comarca l'any 2017** eren de regadiu. Així doncs, la productivitat agrícola potencial de la comarca és elevada, si es considera, a més que bona part del territori presenta pocs desnivells, facilitant l'activitat.



Distribució de la superfície agrària (hectàrees)

	SAU				Total
	Terres llaurades	Pastures permanents	Terreny forestal	Altres	
2009	25.386	1.208	1.090	291	27.975
	90,75%	4,32%	3,90%	1,04%	

Font: Idescat, a partir de les dades del Cens agrari de l'INE

D'acord amb les dades del cens agrari de 2009, sembla que en els darrers vuit anys hi hauria hagut un descens de la superfície agrícola utilitzada a la comarca, existint l'any 2009 25.386 ha de terra llaurada. Ara bé, cal recordar la diferència de font a l'hora de quantificar aquest descens, que pot explicar part d'aquest descens de més de 6.000 ha.

Cultius

Cultiu	Ha cultivades
Alfals	1405,35
Ametllers	83,16
Blat de moro	7900,48
Blat dur	114,51
Blat tou	3627,19
Civada	19,07
Festuca	208,74
Fruiters varis	318,73
Guaret no sie/ sup. Lliure se*	310,45
Guaret sie/ sup. Lliure sembra	22,09
Horta	0,92
Horticoles	36,09
Nectarins	14,49
Ordi	2582,87
Pereres	261,82
Pereres/pomeres	565,19
Pomeres	1217,09
Presseguers	13,45
Presseguers/nectarins	124,73
Triticale	69,61
Viver arbre i arbust	83,30
Total	18979,34

Font: Departament d'Agricultura, Ramaderia, Pesca i Alimentació. Dades de la DUN 2017



Els principals productes agrícoles de la comarca són els cereals, amb un 75% de la superfície total conreada. El **blat de moro** suposa tot sol el 42% del total (7900 ha), mentre que la resta de cereals, agrupen el 34% de la terra cultivada (6.400 ha), sent els principals cultius el **blat tou** (3.627 ha) i l'**ordi** (2.582 ha). Cal recordar, que malgrat la superfície utilitzada, els cultius de cereals només aportaven el 8,9% del total del VAB primari del Pla d'Urgell, l'any 2013.

Per darrere dels cereals, destaquen les 2.515 ha (13%) destinades a la producció de **fruita dolça**, principalment explotacions de **pomeres** (1.217 ha), **pereres** (262 ha) i **d'ambdós tipus** (565 ha). La resta de fruita dolça són cultius de presseguers i nectarins.

Per la seva part, els cultius ferratgers, principalment **alfals** però també festuca, suposen 1.614 ha cultivades, un 9% del total.

La superfície restant, s'ha destinat a ametllers (83 ha), plantes hortícoles (36 ha) i horta (1 ha) així com vivers d'arbres i arbustos (83 ha). Finalment, l'any 2017, han quedat unes 330 ha destinades a guaret.

Nombre d'explotacions i dimensió¹

		2009	2017
Total amb SAU	explot.	1.674	1.000
	ha	26.594	18.979
Menys d'1 ha	explot.	38	401
	ha	18	188
D'1 a menys de 2 ha	explot.	132	30
	ha	187	42
De 2 a menys de 5 ha	explot.	327	34
	ha	1.127	111
De 5 a menys de 10 ha	explot.	409	11
	ha	2.967	74
De 10 a menys de 20 ha	explot.	403	201
	ha	5.689	2.853
De 20 a menys de 50 ha	explot.	276	234
	ha	8.099	7.361
De 50 a menys de 100 ha	explot.	66	65
	ha	4.472	4.413
De 100 a menys de 200 ha	explot.	19	19
	ha	2.597	2.633
De 200 o més ha	explot.	4	5
	ha	1.439	1.305

Font: Dades 2009, Idescat, a partir de les dades del Cens agrari de l'INE. 2017, dades DUN

¹ A partir de 20 ha en amunt les dades de 2009 i 2017 són consistents



Agricultura ecològica

Total	Cereals		Llegumi noses per a gra		Patata		Hortaliss es, melons i mduixes		Prats i farratges plurian.		Cítrics		Altres fruiters baies		Olivera		Vinya		Altres conreus		
	exp lot.	ha	exp lot.	ha	exp lot.	ha	exp lot.	ha	exp lot.	ha	exp lot.	ha	exp lot.	ha	exp lot.	ha	exp lot.	ha	exp lot.	ha	
11	144	5	38	1	6	1	2	2	29	3	13	0	0	3	52	0	0	0	0	3	5

Font: Dades 2009, Idescat, a partir de les dades del Cens agrari de l'INE.

D'acord amb les darreres dades disponibles, al Pla d'Urgell hi havia només 11 explotacions que duguessin a terme agricultura ecològica. En total, existien 144ha de conreu ecològic a la comarca l'any 2009.

7.2 Ramaderia

Nombre de caps de bestiar per espècie. 2009

Bovins		Ovins		Cabrum		Porcins		Aviram		Conilles mares		Equins	
explot.	caps	explot.	caps	explot.	caps	explot.	caps	explot.	caps	explot.	caps	explot.	caps
56	9.632	19	9.512	12	2.189	256	357.965	71	3.398.821	14	2.857	12	177

Font: Dades 2009, Idescat, a partir de les dades del Cens agrari de l'INE.

Explotacions que utilitzen per a la ramaderia mètodes d'agricultura ecològica. 2009

Totalexplot.	Boví		Oví i cabrum		Aus		Altres animals explot.
	explot.	caps	explot.	caps	explot.	caps	
2	1	189	1	91	0	0	0

Font: Dades 2009, Idescat, a partir de les dades del Cens agrari de l'INE

El principal nombre d'explotacions i de caps de bestiar de la comarca es corresponien al bestiar porcí i aviram, que també es corresponen amb les principals activitats en aportació al VAB ramader.

Pel que fa a la ramaderia ecològica, tan sols existien dues explotacions que s'hi dedicaven l'any 2009, una de bestiar boví i una altra de bestiar oví i cabrum.

7.3 Indústries agroalimentàries

D'acord amb les dades disponibles, el 34,9% del VAB industrial del Pla d'Urgell provenia de la indústria agroalimentària. Al Pla d'Urgell hi figuren 88 empreses agroalimentàries al Registre d'Indústries Agràries i Alimentàries de Catalunya de l'agost de 2017. Aquestes empreses es distribueixen segons el gràfic que es mostra a continuació:



Indústries agroalimentàries de Catalunya

- 10.1 - Sacrifici de bestiar i co...
- 10.2 - Elaboració i conservaci...
- 10.3 - Preparació i conservaci...
- 10.4 - Fabricació d'olis i greix...
- 10.5 - Fabricació de producte...
- 10.6 - Fabricació de producte...
- 10.7 - Fabricació de producte...
- 10.8 - Fabricació d'altres prod...
- 10.9 - Fabricació de producte...
- 10.A - Altres indústries agràri...
- 11.0 - Fabricació de begudes
- 16. - Indústries forestals

Estructura del VAB pb industrial per subsectors. 2013

	(1)	(2)	(3)	(4)	(5)	(6)	(7)	(8)	(9)	(10)	(11)	(12)	(13)	(14)	(15)
Pla d'Urgell	34,9	1,3	8,5	0,9	0,7	2,5	5,8	7,4	0,0	5,2	0,4	12,5	0,9	11,1	7,9

(1) Aliments, begudes i tabac (2) Tèxtil, cuir i calçat (3) Paper i arts gràfiques (4) Química i refí de petroli (5) Productes



farmacèutics (6) Cautxú i plàstic (7) minerals no metàl·lics
(8) Metal·lúrgia i productes metàl·lics (9) Productes informàtics, electr, i òptics (10) Maquinària i equipament mecànic
(11) Material de transport Indústries manufactureres diverses.
(12) Mobles, reparació i instal·lació i indústries diverses (13) Extractives (14) Energia elèctrica, gas, vapor i aire
condicionat (15) Aigua i residus
Font:CatalunyaCaixa (2015)

8 TURISME

8.1 Població estacional

Població estacional

	trimestre I	trimestre II	trimestre III	trimestre IV	total	Població resident	Població ETCA
2015	-903	-1170	-1225	-1080	-1094	37.053	35.959
2014	-751	-936	-942	-973	-889	37.128	36.239
2013	-954	-1221	-1255	-951	-1090	37.249	36.159
2012	-785	-1024	-1211	-862	-971	37.267	36.296
2011	-787	-930	-1047	-699	-852	37.265	36.413
2010	-880	-913	-1140	-828	-923	37.371	36.448
2009	-1092	-1094	-1204	-878	-1046	37.044	35.998
2008	-612	-782	-1164	-755	-828	36.069	35.241

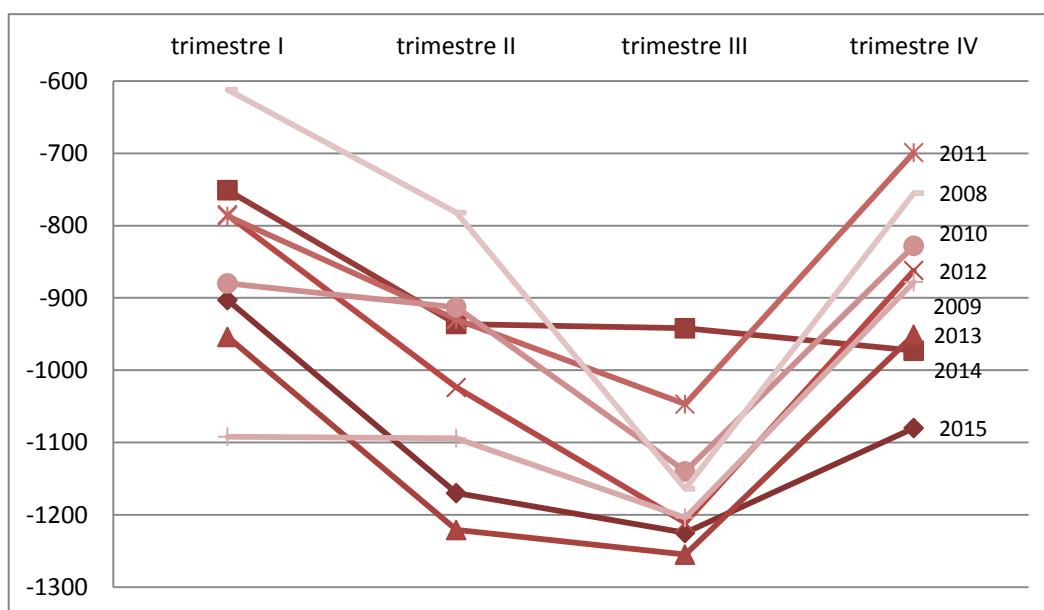

Font: Elaboració pròpia a partir de dades d'Idescat

La població ETCA o població equivalent a temps complet anual es defineix com la població present a la comarca, mesurada en mitjana anual de persones per dia. Equival a la suma de la població resident i les entrades de població no resident a la comarca menys les sortides de població resident a la comarca, per motius de residència, laborals, estudis i de turisme. La unitat



de mesura de les estimacions de població estacional són les persones equivalents a temps complet anual. Cada dia que una persona està present en la comarca equival a 1/365 persones equivalents a temps complet anual. Així, per exemple, una persona que passi una setmana de vacances al Pla d'Urgell equival a 0,02 persones ETCA.

D'acord amb aquestes xifres, s'observa que **la població del Pla d'Urgell és més procliu a marxar de la comarca, que no pas que hi hagi una arribada de visitants important**. Així, la població ETCA equivalent és inferior a la població real de la comarca. En aquest sentit, 2015 (el darrer any del qual es disposen dades) ha estat un dels anys amb major diferencial.

Aquest fenomen és així al llarg de tot l'any, de manera que **no hi ha cap trimestre on la població ETCA superi la real**. L'època de l'any on es produeixen més sortides de població és durant els mesos d'estiu (tercer trimestre), mentre que en el primer trimestre de l'any, hi ha una disminució menor.

% de variació respecte la població resident

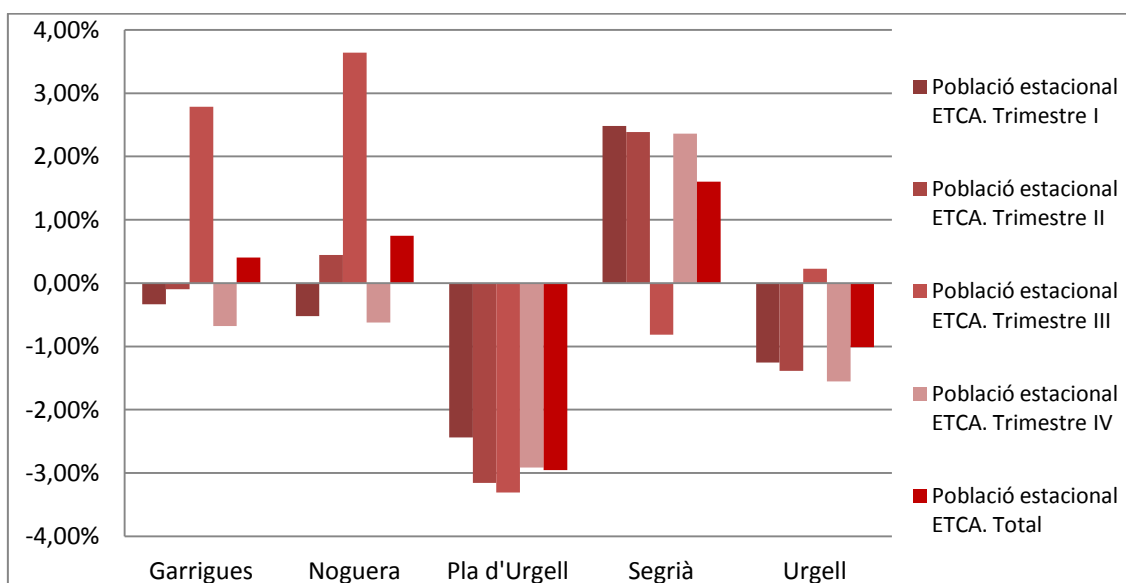

Font: Elaboració pròpia a partir de dades d'Idescat

La dada de l'ETCA, es pot utilitzar en bona mesura per analitzar el potencial d'atracció de turisme de la comarca. Així una destinació turística tindrà un saldo positiu, mentre que com menys capacitat d'atraure visitants tingui, més reduïda serà. En la taula següent es compara els resultats de l'any 2015 del Pla d'Urgell amb les comarques veïnes.



En comparació amb les comarques veïnes, el Pla d'Urgell és la comarca que experimenta fluxos negatius de població ETCA més pronunciats i persistents al llarg de l'any. Així, tant Garrigues, com Noguera (i fins i tot l'Urgell) tenen fluxos positius especialment durant el tercer trimestre i són més negatius durant els mesos d'hivern. D'altra banda, el Segrià experimenta una evolució contrària, amb variació negativa durant els mesos d'estiu i positiva la resta de l'any. En aquest cas es pot considerar factors com l'existència de la universitat (que atrau població ETCA al llarg de l'any que marxa a l'estiu), a banda que l'estiu pugui ser una època de l'any en que marxin més persones de vacances de les que arriben.

En resum, **la comarca que té un comportament més similar al Pla d'Urgell és l'Urgell, encara que aquesta darrera és capaç d'atraure més població no resident durant els mesos d'estiu que no pas la que marxa, mentre que en la primera s'accentua aquesta marxa de població.**

8.2 Dades d'allotjament a la comarca

D'altra banda, Pel que fa a les dades d'allotjaments i places d'allotjament, al Pla d'Urgell hi ha situats 7 dels 90 establiments hotelers de l'àmbit de Ponent. El nivell de qualitat d'aquest tipus d'allotjaments és força baix, així **l'hotel de major categoria és de 3 estrelles** mentre que els altres són d'1 estrella o bé hostals i pensions. Entre 2007 i 2015 el nombre d'establiments d'aquest tipus ha passat de 9 a 7.

En els darrers anys, el conjunt de places hoteleres ha caigut de **232 a 217**. Dues terceres parts d'aquestes es troben en els hotels d'1 estrella (que tenen una dimensió mitjana de 48 places) i més d'una quarta part en hostals i pensions (que tenen una dimensió mitjana de 20 places). Així, l'únic hotel de 3 estrelles només compta amb 12 places d'allotjament. En conjunt, **la dimensió dels establiments de la comarca és molt menor que la de l'àmbit de Ponent** (31 places per establiment davant de 53).

Pel que fa als allotjaments rurals, al Pla d'Urgell hi ha localitzats **16 dels 172** allotjaments de l'àmbit de Ponent. Això sí, Entre 2007 i 2015 la xifra ha crescut de 12 a 16. Tots els allotjaments són cases que es lloguen en la seva totalitat, ja siguin cases en nucli urbà (7) o fora del nucli urbà (masoveria) (8). Només hi ha un establiment fora del nucli urbà (masia) on es lloguin habitacions.

En total, a la comarca hi ha **151 places d'allotjament rural** de les 1.361 de tot l'àmbit. En aquest cas, la dimensió mitjana per establiment és superior al Pla d'Urgell (9,44 places per allotjament) que al conjunt de l'àmbit de Ponent (7,95 places per allotjament).

Finalment, a la comarca no hi ha situat cap dels quatre càmpings de l'àmbit de Ponent.



Nombre d'establiments hotelers a la comarca

	Hotels. D'1 estrella	Hotels. De 2 estrelles	Hotels. De 3 estrelles	Hotels. De 4 estrelles	Hotels. De 5 estrelles	Hotels. Total	Hostals i pensions	Total
2015	3	0	1	0	0	4	3	7
2014	3	0	1	0	0	4	3	7
2013	3	0	1	0	0	4	3	7
2012	3	0	1	0	0	4	4	8
2011	3	0	1	0	0	4	4	8
2010	3	0	1	0	0	4	4	8
2009	3	0	1	0	0	4	4	8
2008	3	1	1	0	0	5	4	9
2007	3	1	1	0	0	5	4	9
Ponent 2015	19	14	14	7	1	55	35	90

Font: Idescat

Places hoteleres a la comarca

	Hotels. D'1 estrella	Hotels. De 2 estrelles	Hotels. De 3 estrelles	Hotels. De 4 estrelles	Hotels. De 5 estrelles	Hotels. Total	Hostals i pensions	Total
2015	145	0	12	0	0	157	60	217
2014	145	0	12	0	0	157	60	217
2013	145	0	12	0	0	157	60	217
2012	145	0	12	0	0	157	70	227
2011	145	0	12	0	0	157	57	214
2010	145	0	12	0	0	157	57	214
2009	145	0	12	0	0	157	57	214
2008	129	34	12	0	0	175	57	232
2007	129	34	12	0	0	175	57	232
Ponent 2015	899	988	861	1003	80	3831	944	4.775

Font: Idescat



Allotjaments rurals

	Casa de poble compartida	Casa de poble independent	Masia	Masoveria	Total
2015	0	7	1	8	16
2014	0	6	1	8	15
2013	0	6	1	8	15
2012	0	6	1	7	14
2011	0	6	1	6	13
2010	0	6	1	6	13
2009	0	6	1	6	13
2008	3	9	0	0	12
2007	0	6	1	5	12
Ponent	16	102	12	42	172

Font: Idescat

Places d'allotjament rural

	Casa de poble compartida	Casa de poble independent	Masia	Masoveria	Total
2015	0	67	7	77	151
2014	0	59	7	77	143
2013	0	59	7	77	143
2012	0	59	7	72	138
2011	0	59	7	66	132
2010	0	59	7	66	132
2009	0	59	7	66	132
2008	42	64	0	0	106
2007	0	59	7	54	120
Ponent	145	738	115	370	1.368

Font: Idescat

8.3 Turisme al Pla d'Urgell

El **Patronat de Turisme** de la Comarca del Pla d'Urgell és un organisme autònom adscrit a l'àrea de Turisme del Consell Comarcal del Pla d'Urgell. El seu objectiu és la promoció de l'activitat turística, contribuir-ne al foment i fer de suport als ajuntaments per a millorar el rendiment del seus recursos turístics.



- > **Rutes en bicicleta o senderisme:** El Pla d'Urgell disposa d'una extensa xarxa de rutes i camins que enllacen els diferents pobles de la comarca amb diferents extensions i dificultats.

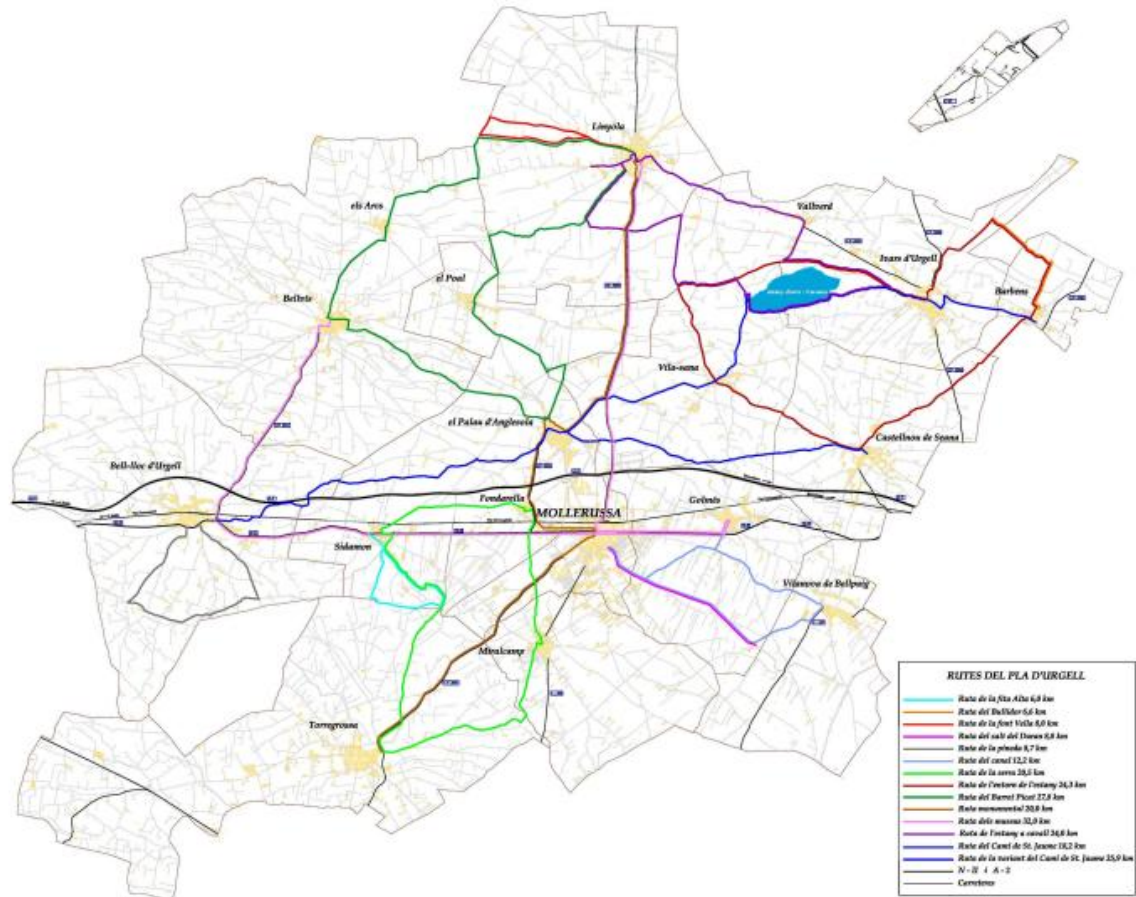

- > **Observació de fauna:** Una de les activitats principals a l'Estany d'Ivas i Vila-sana és l'observació d'animals, en especial ornitofauna. A tal fi, l'estany disposa de diferents miradors i punts d'observació.
- > **Altres activitats:** equitació, Karting, activitats gastronòmiques, museus i espais visitables i festes i fires.

Llocs d'interès:

- > **Els Arcs:**
 - Tossal de la Mare de Déu de les Sogues
 - Església
- > **Barbens:**
 - Castell templer



- Nucli antic
 - Castell i església del Bullidor
 - Creu de terme del Bullidor
- > **Bell-lloc d'Urgell:**
 - Creu de terme
 - Església
 - Rectoria
 - Pineda
- > **Bellvís:**
 - Capella del Miracle
 - Mare de Déu
 - Cal Bufalà
 - Església de Nostra Senyora de l'Assumpció
- > **Castellnou de Seana:**
 - Cal Blassó
 - Cal Puro
 - Església
 - Cafè Modern
 - Creu de terme
- > **Fondarella:**
 - Església de Santa Maria
 - Ermita de Sant Sebastià
 - Nucli antic
- > **Golmés:**
 - Església de Sant Salvador
 - Nucli antic
 - Parc del Centenari
 - Salt del Duran
- > **Ivars d'Urgell:**
 - Ermita de la Mare de Déu d'Horta
 - Església de Sant Andreu
- > **Linyola:**
 - Exterior del Castell de Linyola
 - Església gòtica
 - Font Vella
 - Búnquers de la Guerra Civil
- > **Miralcamp:**



- Molí d'oli de Cal Jan
- Església de Sant Miquel
- Alzina de Quelàs
- > **Mollerussa:**
 - Casa Canal
 - Can Niubó
 - Capella de Sant Isidori
 - Casc antic
 - Tercera sèquia del Canal d'Urgell
 - Creu de terme
 - Plaça Major
 - Teatre de l'Amistat
 - Museu dels vestits de paper
 - Parc de la Serra
 - Parc municipal
 - Circuit d'autocròs
 - Pistes de vol
- > **Palau d'Anglesola:**
 - Edifici de la cooperativa del Camp
 - Carrer Sant Joan
 - Església de Sant Joan Baptista
 - Ermita de Santa Llúcia
- > **El Poal:**
 - Carrer major
 - Església de Sant Joan Baptista
 - Estació del carrilet
 - Creu de terme
 - Creu del Molinet
- > **Sidamon:**
 - Església de Sant Bartomeu
 - Pineda municipal
 - Punt de guaita de la guerra civil
- > **Torregrossa:**
 - Castell i nucli antic
 - Arcades amb edificis antics
 - Capella de Sant Roc
 - Campanar de Santa Maria de Margalef



- Pou Bo
 - Fonteta de Paradell
- > Vallver d'Urgell:
 - Església
 - Escoles antigues
- > Vilanova de Bellpuig:
 - Església de Sant Pere
 - Antic Ajuntament
 - Ca l'Apotecari
 - Cal Palau
 - Cal Tudela
- > Vila-Sana:
 - Casa Vella
 - Novella Alta
 - Novella Baixa
 - Casa Utxafava
 - Plataner monumental



ANNEX

Centres educatius i tipus d'ensenyança al Pla d'Urgell

Denominació	Naturalesa	Titularitat	municipi	Educa ció infantil de 1r cicle	Educa ció infantil de 2n cicle	Educa ció primària	ESO	BATX	Curs d'accés als cicles formatius de grau mitjà	Cicles formatius profes sionals de grau mitjà	Curs d'accés als cicles formatius de grau superior	Cicles formatius profes sionals de grau superior	Educa ció especial	Progra mes de formac ió i inserció	Escoles de dansa (no reglat)	Escoles de música (no reglat)	Tècnics esportius de grau mitjà	Tècnics esportius de grau superior	Forma ció de person es adultes
Escola Sant Roc - ZER Riu Ondara	Públic	Dep.Ensenyament	Barbens		EINF2C	EPRI													
Llar d'infants Blau Cel	Públic	Corp. Locals	Barbens	EINF1C															
Escola Ramon Farrerons	Públic	Dep.Ensenyament	Bell-lloc d'Urgell		EINF2C	EPRI													
Llar d'infants de Bell-lloc d'Urgell	Públic	Corp. Locals	Bell-lloc d'Urgell	EINF1C															
Escola Joaquim Palacín	Públic	Dep.Ensenyament	Bellvís		EINF2C	EPRI													
Escola Bressol de Bellvís	Públic	Corp. Locals	Bellvís	EINF1C															
Escola L'Estel - ZER Vent Serè	Públic	Dep.Ensenyament	Castellnou de Seana		EINF2C	EPRI													



Llar d'infants El Patufet	Públic	Corp. Locals	Castellnou de Seana	EINF1 C														
Escola Arnau Berenguer	Públic	Dep.Ensenyament	El Palau d'Anglesola		EINF2 C	EPRI												
Escola El Roser - ZER Plaurenc	Públic	Dep.Ensenyament	El Poal	EINF1 C	EINF2 C	EPRI												
Escola Minyons d'Urgell	Públic	Dep.Ensenyament	Fondarella		EINF2 C	EPRI												
Llar d'infants de Fondarella	Públic	Corp. Locals	Fondarella	EINF1 C														
Escola Francesc Arenes	Públic	Dep.Ensenyament	Golmés		EINF2 C	EPRI												
Llar d'infants El Petit Estel	Públic	Corp. Locals	Golmés	EINF1 C														
Escola Mare de Déu de l'Horta	Públic	Dep.Ensenyament	Ivars d'Urgell		EINF2 C	EPRI												
Aula Municipal de Música d'Ivars d'Urgell	Públic	Corp. Locals	Ivars d'Urgell													MUSE		
Llar d'infants La Nova Baldufa	Públic	Corp. Locals	Ivars d'Urgell	EINF1 C														
Escola El Sitjar	Públic	Dep.Ensenyament	Linyola		EINF2 C	EPRI												
Esc. de Música Municipal	Públic	Corp. Locals	Linyola													MUSE		
Llar d'infants de Linyola	Públic	Corp. Locals	Linyola	EINF1 C														



Escola Sant Miquel	Públic	Dep.Ense nyament	Miralcamp		EINF2 C	EPRI												
Llar d'infants El Patufet	Públic	Corp. Locals	Miralcamp	EINF1 C														
La Salle	Privat	Ordes i Cong.	Mollerussa				ESO	BATX	AA01	CFPM	AA02	CFPS		PFI				ADULTS
El Carme	Privat	Fundacions	Mollerussa		EINF2 C	EPRI												
Institut Mollerussa	Públic	Dep.Ense nyament	Mollerussa							CFPM	AA02	CFPS		PFI			TEGM	TEGS
Escola Mestre Ignasi Peraire	Públic	Dep.Ense nyament	Mollerussa		EINF2 C	EPRI												
Escola Pompeu Fabra	Públic	Dep.Ense nyament	Mollerussa		EINF2 C	EPRI												
CEE Siloé	Públic	Dep.Ense nyament	Mollerussa										EE					
Institut Terres de Ponent	Públic	Dep.Ense nyament	Mollerussa				ESO	BATX										
Esc. de Música Municipal de Mollerussa	Públic	Corp. Locals	Mollerussa													MUSE		
Institut La Serra	Públic	Dep.Ense nyament	Mollerussa				ESO	BATX										
Escola de Dansa de Mollerussa	Privat	Persones Físic.	Mollerussa											DANE				
LLI privada L'Infant dos	Privat	Cooperatives	Mollerussa	EINF1 C														
CFA Mollerussa	Públic	Dep.Ense nyament	Mollerussa						AA01									ADULTS
Llar d'infants Parasol	Públic	Corp. Locals	Mollerussa	EINF1 C														



Llar d'infants Quitxalla	Públic	Corp. Locals	Mollerussa	EINF1 C															
Escola Bressol El Niu	Públic	Corp. Locals	Mollerussa	EINF1 C															
Escola Les Arrels	Públic	Dep.Ensenyament	Mollerussa		EINF2 C	EPRI													
El Pla	Privat	Soc. Mercantils	Mollerussa											PFI					ADULTS
Escola El Timó - ZER Plaurenc	Públic	Dep.Ensenyament	Sidamon		EINF2 C	EPRI													
Escola Bressol La Tenalla	Públic	Corp. Locals	Sidamon	EINF1 C															
Escola La Bassa	Públic	Dep.Ensenyament	Torregrossa		EINF2 C	EPRI													
Llar d'infants L'Estel	Públic	Corp. Locals	Torregrossa	EINF1 C															
Escola Marinada	Públic	Dep.Ensenyament	Vilanova de Bellpuig		EINF2 C	EPRI													
Llar d'infants Municipal de Vilanova de Bellpuig	Públic	Corp. Locals	Vilanova de Bellpuig	EINF1 C															
Escola Mossèn Ton Clavé - ZER Vent Serè	Públic	Dep.Ensenyament	Vila-sana		EINF2 C	EPRI													
Llar d'infants de Vila-sana	Públic	Corp. Locals	Vila-sana	EINF1 C															
					18	19	19	3	3	2	2	2	2	1	3	1	3	1	1

Font: Registre de Centres Docents. Departament d'Ensenyament



Evolució dels sectors productius del Pla d'Urgell

		Dec 2016						Dec 2013						Dec 2008					
		Treb	CC	Reta	Treb	CC	Reta	Treb	CC	Reta	Treb	CC	Reta	Treb	CC	Reta	Treb	CC	Reta
011	Conreus no perennes	-	-	346	0,00%	0,00%	9,40%	-	-	376	0,00%	0,00%	10,24%	-	-	495	0,00%	0,00%	11,91%
012	Conreus perennes	6	3	356	0,06%	0,22%	9,67%	3	2	380	0,04%	0,16%	10,35%	3	2	427	0,03%	0,14%	10,28%
014	Producció ramadera	176	64	139	1,87%	4,80%	3,78%	128	45	141	1,54%	3,50%	3,84%	75	34	132	0,73%	2,33%	3,18%
015	Producció agrícola combinada amb la producció ramadera	21	12	134	0,22%	0,90%	3,64%	21	13	142	0,25%	1,01%	3,87%	17	10	138	0,17%	0,69%	3,32%
016	Activitats de suport a l'agricultura, ramaderia i preparació posterior a la collita	26	18	42	0,28%	1,35%	1,14%	14	10	41	0,17%	0,78%	1,12%	51	6	35	0,50%	0,41%	0,84%
024	Serveis de suport a la silvicultura	-	-	1	0,00%	0,00%	0,03%	-	-	1	0,00%	0,00%	0,03%	-	-	-	0,00%	0,00%	0,00%
032	Aqüicultura	-	-	-	0,00%	0,00%	0,00%	-	-	1	0,00%	0,00%	0,03%	-	-	5	0,00%	0,00%	0,12%
081	Extracció de pedra, sorra i argila guix, creta i pissarra	22	3	2	0,23%	0,22%	0,05%	35	4	2	0,42%	0,31%	0,05%	118	4	2	1,15%	0,27%	0,05%
101	Sacrifici de bestiar i conservació de carn i elaboració de productes carnis	518	6	133	5,51%	0,45%	3,61%	433	6	49	5,21%	0,47%	1,33%	555	5	19	5,41%	0,34%	0,46%



103	Preparació i conservació de fruites i hortalisses	30	4	2	0,32%	0,30%	0,05%	51	4	2	0,61%	0,31%	0,05%	54	6	2	0,53%	0,41%	0,05%
105	Fabricació de productes lactis	174	2	-	1,85%	0,15%	0,00%	143	1	-	1,72%	0,08%	0,00%	168	1	-	1,64%	0,07%	0,00%
106	Fabricació de productes de molinaria, midons i productes amilacis	92	1	1	0,98%	0,07%	0,03%	85	1	1	1,02%	0,08%	0,03%	97	2	1	0,94%	0,14%	0,02%
107	Fabricació de productes de fleca i de pastes alimentàries	39	8	18	0,41%	0,60%	0,49%	39	8	20	0,47%	0,62%	0,54%	32	8	22	0,31%	0,55%	0,53%
108	Fabricació d'altres productes alimentaris	14	1	3	0,15%	0,07%	0,08%	12	1	-	0,14%	0,08%	0,00%	19	1	1	0,19%	0,07%	0,02%
109	Fabricació de productes per a l'alimentació animal	127	6	3	1,35%	0,45%	0,08%	128	6	3	1,54%	0,47%	0,08%	78	7	5	0,76%	0,48%	0,12%
110	Fabricació de begudes	65	3	1	0,69%	0,22%	0,03%	66	3	2	0,79%	0,23%	0,05%	49	3	2	0,48%	0,21%	0,05%
133	Acabament de tèxtils	-	-	2	0,00%	0,00%	0,05%	-	-	1	0,00%	0,00%	0,03%	1	1	2	0,01%	0,07%	0,05%
139	Fabricació d'altres productes tèxtils	-	-	2	0,00%	0,00%	0,05%	-	-	2	0,00%	0,00%	0,05%	-	-	1	0,00%	0,00%	0,02%
141	Confecció de peces de vestir, excepte de pel·leteria	26	9	21	0,28%	0,67%	0,57%	43	12	30	0,52%	0,93%	0,82%	56	13	40	0,55%	0,89%	0,96%
142	Fabricació d'articles de pel·leteria	-	-	1	0,00%	0,00%	0,03%	-	-	1	0,00%	0,00%	0,03%	-	-	1	0,00%	0,00%	0,02%
143	Confecció d'articles amb teixits de punt	-	-	-	0,00%	0,00%	0,00%	-	-	1	0,00%	0,00%	0,03%	29	2	4	0,28%	0,14%	0,10%
152	Fabricació de calçat	-	-	1	0,00%	0,00%	0,03%	-	-	-	0,00%	0,00%	0,00%	-	-	-	0,00%	0,00%	0,00%



161	Serrada i planejament de la fusta	1	1	1	0,01%	0,07%	0,03%	1	1	1	0,01%	0,08%	0,03%	-	-	3	0,00%	0,00%	0,07%
162	Fabricació de productes de fusta, suro, cistelleria i esparteria	78	14	36	0,83%	1,05%	0,98%	67	15	43	0,81%	1,17%	1,17%	164	21	57	1,60%	1,44%	1,37%
171	Fabricació de pasta de paper, paper i cartó	91	1	1	0,97%	0,07%	0,03%	98	2	1	1,18%	0,16%	0,03%	93	2	2	0,91%	0,14%	0,05%
172	Fabricació d'articles de paper i de cartó	34	3	1	0,36%	0,22%	0,03%	26	2	1	0,31%	0,16%	0,03%	31	2	2	0,30%	0,14%	0,05%
181	Arts gràfiques i activitats dels serveis que s'hi relacionen	70	8	9	0,74%	0,60%	0,24%	71	10	10	0,85%	0,78%	0,27%	101	17	14	0,98%	1,17%	0,34%
182	Reproducció de suports enregistrats	1	1	1	0,01%	0,07%	0,03%	-	-	-	0,00%	0,00%	0,00%	-	-	-	0,00%	0,00%	0,00%
201	Fabricació de productes químics bàsics, compostos nitrogenats, fertilitzants, plàstics i cautxú sintètic en formes primàries	33	4	-	0,35%	0,30%	0,00%	35	5	-	0,42%	0,39%	0,00%	11	2	1	0,11%	0,14%	0,02%
211	Fabricació de productes farmacèutics de base	-	-	-	0,00%	0,00%	0,00%	-	-	-	0,00%	0,00%	0,00%	1	1	-	0,01%	0,07%	0,00%
212	Fabricació de preparats farmacèutics i altres productes farmacèutics d'ús medicinal	40	1	-	0,43%	0,07%	0,00%	31	1	-	0,37%	0,08%	0,00%	18	1	-	0,18%	0,07%	0,00%
222	Fabricació de productes de matèries plàstiques	109	2	1	1,16%	0,15%	0,03%	110	2	1	1,32%	0,16%	0,03%	108	2	1	1,05%	0,14%	0,02%



233	Fabricació de productes ceràmics no refractaris i productes de terra cuita per a la construcció	15	2	-	0,16%	0,15%	0,00%	20	2	-	0,24%	0,16%	0,00%	20	2	-	0,19%	0,14%	0,00%
235	Fabricació de ciment, calç i guix	12	1	1	0,13%	0,07%	0,03%	4	2	1	0,05%	0,16%	0,03%	7	2	1	0,07%	0,14%	0,02%
236	Fabricació d'elements de formigó, guix i ciment	145	6	4	1,54%	0,45%	0,11%	123	6	4	1,48%	0,47%	0,11%	216	8	5	2,10%	0,55%	0,12%
241	Fabricació de productes bàsics de ferro, acer i ferroaliatges	-	-	1	0,00%	0,00%	0,03%	-	-	1	0,00%	0,00%	0,03%	-	-	2	0,00%	0,00%	0,05%
243	Fabricació d'altres productes de primera transformació de l'acer	31	2	9	0,33%	0,15%	0,24%	25	2	11	0,30%	0,16%	0,30%	63	4	14	0,61%	0,27%	0,34%
251	Fabricació d'elements metàl·lics per a la construcció	219	15	46	2,33%	1,12%	1,25%	153	17	46	1,84%	1,32%	1,25%	289	25	57	2,82%	1,72%	1,37%
252	Fabricació de cisternes, grans dipòsits i contenidors de metall	1	1	2	0,01%	0,07%	0,05%	2	1	4	0,02%	0,08%	0,11%	-	-	2	0,00%	0,00%	0,05%
255	Forja, estampació i embotició de metalls; pulverimetallúrgia	-	-	1	0,00%	0,00%	0,03%	-	-	2	0,00%	0,00%	0,05%	-	-	-	0,00%	0,00%	0,00%
256	Tractament i revestiment de metalls; enginyeria mecànica general per compte d'altri	35	5	6	0,37%	0,37%	0,16%	37	5	7	0,44%	0,39%	0,19%	41	4	8	0,40%	0,27%	0,19%



257	Fabricació d'articles de ganiveteria i coberts, eines i ferreteria	8	3	7	0,09%	0,22%	0,19%	6	3	7	0,07%	0,23%	0,19%	10	5	7	0,10%	0,34%	0,17%
259	Fabricació d'altres productes metàl·lics	49	5	2	0,52%	0,37%	0,05%	22	5	4	0,26%	0,39%	0,11%	18	5	2	0,18%	0,34%	0,05%
261	Fabricació de components electrònics i circuits impresos acoblats	-	-	-	0,00%	0,00%	0,00%	-	-	-	0,00%	0,00%	0,00%	-	-	1	0,00%	0,00%	0,02%
263	Fabricació d'equips de telecomunicacions	-	-	1	0,00%	0,00%	0,03%	-	-	1	0,00%	0,00%	0,03%	-	-	1	0,00%	0,00%	0,02%
282	Fabricació d'un altre tipus de maquinària d'ús general	37	2	2	0,39%	0,15%	0,05%	40	4	3	0,48%	0,31%	0,08%	110	5	2	1,07%	0,34%	0,05%
283	Fabricació de maquinària agrària i forestal	143	13	5	1,52%	0,97%	0,14%	99	11	5	1,19%	0,86%	0,14%	91	11	7	0,89%	0,75%	0,17%
284	Fabricació de màquines eina per treballar els metalls, i altres màquines eina	7	1	1	0,07%	0,07%	0,03%	6	2	1	0,07%	0,16%	0,03%	4	1	-	0,04%	0,07%	0,00%
289	Fabricació d'altres tipus de maquinària per a usos específics	42	6	8	0,45%	0,45%	0,22%	23	6	8	0,28%	0,47%	0,22%	33	6	7	0,32%	0,41%	0,17%
291	Fabricació de vehicles de motor	-	-	-	0,00%	0,00%	0,00%	-	-	-	0,00%	0,00%	0,00%	2	1	-	0,02%	0,07%	0,00%



292	Fabricació de carrosseries per a vehicles de motor; fabricació de remolcs i semiremolcs	13	1	1	0,14%	0,07%	0,03%	14	1	1	0,17%	0,08%	0,03%	14	1	2	0,14%	0,07%	0,05%
293	Fabricació de components, peces i accessoris per a vehicles de motor i els seus motors	-	-	-	0,00%	0,00%	0,00%	-	-	-	0,00%	0,00%	0,00%	-	-	2	0,00%	0,00%	0,05%
303	Construcció aeronàutica i espacial	6	1	2	0,06%	0,07%	0,05%	3	1	2	0,04%	0,08%	0,05%	7	1	2	0,07%	0,07%	0,05%
310	Fabricació de mobles	89	6	16	0,95%	0,45%	0,43%	102	8	12	1,23%	0,62%	0,33%	139	10	16	1,35%	0,69%	0,39%
321	Fabricació d'articles de joieria, bijuteria i similars	-	-	-	0,00%	0,00%	0,00%	-	-	-	0,00%	0,00%	0,00%	1	1	-	0,01%	0,07%	0,00%
323	Fabricació d'articles d'esport	3	1	-	0,03%	0,07%	0,00%	-	-	-	0,00%	0,00%	0,00%	-	-	-	0,00%	0,00%	0,00%
325	Fabricació d'instruments i subministraments mèdics i odontològics	-	-	1	0,00%	0,00%	0,03%	8	2	1	0,10%	0,16%	0,03%	-	-	-	0,00%	0,00%	0,00%
329	Altres indústries manufactureres diverses	5	1	1	0,05%	0,07%	0,03%	5	1	-	0,06%	0,08%	0,00%	7	1	-	0,07%	0,07%	0,00%
331	Reparació de productes metàl·lics, maquinària i equips	165	17	38	1,76%	1,27%	1,03%	154	16	36	1,85%	1,25%	0,98%	87	10	27	0,85%	0,69%	0,65%



332	Instal·lació de maquinària i equips industrials	2	2	2	0,02%	0,15%	0,05%	2	2	2	0,02%	0,16%	0,05%	2	2	2	0,02%	0,14%	0,05%
351	Producció, transport i distribució d'energia elèctrica	4	1	7	0,04%	0,07%	0,19%	7	4	4	0,08%	0,31%	0,11%	4	2	3	0,04%	0,14%	0,07%
360	Captació, potabilització i distribució d'aigua	108	17	-	1,15%	1,27%	0,00%	108	17	-	1,30%	1,32%	0,00%	105	15	-	1,02%	1,03%	0,00%
370	Recollida i tractament d'aigües residuals	17	1	1	0,18%	0,07%	0,03%	17	1	1	0,20%	0,08%	0,03%	14	1	1	0,14%	0,07%	0,02%
381	Recollida de residus	1	1	-	0,01%	0,07%	0,00%	-	-	-	0,00%	0,00%	0,00%	-	-	-	0,00%	0,00%	0,00%
382	Tractament i eliminació de residus	18	1	-	0,19%	0,07%	0,00%	-	-	-	0,00%	0,00%	0,00%	-	-	-	0,00%	0,00%	0,00%
411	Promoció immobiliària	5	3	12	0,05%	0,22%	0,33%	4	4	13	0,05%	0,31%	0,35%	33	15	21	0,32%	1,03%	0,51%
412	Construcció d'edificis	233	62	132	2,48%	4,65%	3,59%	185	58	125	2,22%	4,52%	3,41%	482	114	241	4,70%	7,82%	5,80%
421	Construcció de carreteres, vies fèrries, ponts i túnels	16	1	-	0,17%	0,07%	0,00%	18	1	-	0,22%	0,08%	0,00%	-	-	-	0,00%	0,00%	0,00%
422	Construcció de xarxes	-	-	6	0,00%	0,00%	0,16%	-	-	8	0,00%	0,00%	0,22%	22	5	33	0,21%	0,34%	0,79%
429	Construcció d'altres obres d'enginyeria civil	-	-	2	0,00%	0,00%	0,05%	-	-	-	0,00%	0,00%	0,00%	-	-	-	0,00%	0,00%	0,00%
431	Preparació d'obres	43	7	61	0,46%	0,52%	1,66%	52	5	76	0,63%	0,39%	2,07%	76	19	137	0,74%	1,30%	3,30%
432	Instal·lacions elèctriques, de lampisteria i altres instal·lacions d'edificis i obres	302	47	116	3,21%	3,52%	3,15%	186	41	132	2,24%	3,19%	3,60%	380	63	157	3,70%	4,32%	3,78%

433	Acabament d'edificis	28	10	75	0,30%	0,75%	2,04%	24	12	76	0,29%	0,93%	2,07%	86	28	104	0,84%	1,92%	2,50%
439	Altres activitats especialitzades de la construcció	62	7	26	0,66%	0,52%	0,71%	38	6	40	0,46%	0,47%	1,09%	146	14	33	1,42%	0,96%	0,79%
451	Venda de vehicles de motor	14	6	13	0,15%	0,45%	0,35%	5	3	11	0,06%	0,23%	0,30%	8	3	8	0,08%	0,21%	0,19%
452	Manteniment i reparació de vehicles de motor	265	47	114	2,82%	3,52%	3,10%	247	45	120	2,97%	3,50%	3,27%	316	43	113	3,08%	2,95%	2,72%
453	Venda de recanvis i accessoris de vehicles de motor	-	-	2	0,00%	0,00%	0,05%	-	-	-	0,00%	0,00%	0,00%	2	2	1	0,02%	0,14%	0,02%
454	Venda, manteniment i reparació de motocicletes, i dels seus recanvis i accessoris	1	1	-	0,01%	0,07%	0,00%	-	-	-	0,00%	0,00%	0,00%	1	1	1	0,01%	0,07%	0,02%
461	Intermediaris del comerç	49	10	79	0,52%	0,75%	2,15%	27	5	91	0,32%	0,39%	2,48%	34	8	89	0,33%	0,55%	2,14%
462	Comerç a l'engròs de primeres matèries agràries i d'animals vius	117	20	15	1,24%	1,50%	0,41%	100	17	11	1,20%	1,32%	0,30%	99	19	17	0,96%	1,30%	0,41%
463	Comerç a l'engròs de productes alimentaris, begudes i tabac	839	58	28	8,92%	4,35%	0,76%	812	66	24	9,77%	5,14%	0,65%	892	77	27	8,69%	5,28%	0,65%
464	Comerç a l'engròs d'articles d'ús domèstic	5	3	8	0,05%	0,22%	0,22%	17	6	13	0,20%	0,47%	0,35%	9	4	10	0,09%	0,27%	0,24%



465	Comerç a l'engròs d'equips per a les tecnologies de la informació i les comunicacions (TIC)	13	2	3	0,14%	0,15%	0,08%	11	2	4	0,13%	0,16%	0,11%	-	-	3	0,00%	0,00%	0,07%
466	Comerç a l'engròs d'una altra maquinària, equips i subministraments	29	7	7	0,31%	0,52%	0,19%	20	6	6	0,24%	0,47%	0,16%	17	5	11	0,17%	0,34%	0,26%
467	Altres tipus de comerç a l'engròs especialitzat	131	19	23	1,39%	1,42%	0,63%	106	18	27	1,27%	1,40%	0,74%	127	20	34	1,24%	1,37%	0,82%
469	Comerç a l'engròs no especialitzat	25	4	7	0,27%	0,30%	0,19%	30	5	7	0,36%	0,39%	0,19%	22	5	6	0,21%	0,34%	0,14%
471	Comerç al detall en establiments no especialitzats	519	30	71	5,52%	2,25%	1,93%	501	33	75	6,03%	2,57%	2,04%	695	37	72	6,77%	2,54%	1,73%
472	Comerç al detall de productes alimentaris, begudes i tabac en establiments especialitzats	85	33	104	0,90%	2,47%	2,83%	88	36	100	1,06%	2,80%	2,72%	85	32	95	0,83%	2,20%	2,29%
473	Comerç al detall de combustibles per a l'automoció en establiments especialitzats	31	11	9	0,33%	0,82%	0,24%	38	9	8	0,46%	0,70%	0,22%	44	7	10	0,43%	0,48%	0,24%
474	Comerç al detall d'equips per a les tecnologies de la informació i les comunicacions (TIC) en establiments especialitzats	16	7	9	0,17%	0,52%	0,24%	15	4	9	0,18%	0,31%	0,25%	19	5	8	0,19%	0,34%	0,19%



475	Comerç al detall d'altres articles d'ús domèstic en establiments especialitzats	86	20	51	0,91%	1,50%	1,39%	106	25	51	1,27%	1,95%	1,39%	121	25	51	1,18%	1,72%	1,23%
476	Comerç al detall d'articles culturals i recreatius en establiments especialitzats	18	8	17	0,19%	0,60%	0,46%	17	8	17	0,20%	0,62%	0,46%	19	8	15	0,19%	0,55%	0,36%
477	Comerç al detall d'altres articles en establiments especialitzats	170	55	131	1,81%	4,12%	3,56%	155	52	137	1,86%	4,05%	3,73%	182	64	143	1,77%	4,39%	3,44%
478	Comerç al detall en parades de venda i mercats ambulants	8	4	31	0,09%	0,30%	0,84%	9	3	23	0,11%	0,23%	0,63%	-	-	17	0,00%	0,00%	0,41%
479	Comerç al detall fora d'establiments, excepte en parades de venda i mercats ambulants	1	1	6	0,01%	0,07%	0,16%	-	-	4	0,00%	0,00%	0,11%	-	-	2	0,00%	0,00%	0,05%
493	Altres tipus de transport terrestre de passatgers	40	8	16	0,43%	0,60%	0,43%	35	8	17	0,42%	0,62%	0,46%	25	4	14	0,24%	0,27%	0,34%
494	Transport de mercaderies per carretera i servei de mudances	406	49	138	4,32%	3,67%	3,75%	382	57	146	4,59%	4,44%	3,98%	419	92	173	4,08%	6,31%	4,16%
521	Dipòsit i emmagatzematge	3	1	2	0,03%	0,07%	0,05%	3	1	1	0,04%	0,08%	0,03%	4	1	1	0,04%	0,07%	0,02%



522	Activitats afins al transport	38	5	8	0,40%	0,37%	0,22%	54	5	8	0,65%	0,39%	0,22%	17	3	6	0,17%	0,21%	0,14%
531	Activitats postals nacionals	-	-	3	0,00%	0,00%	0,08%	-	-	3	0,00%	0,00%	0,08%	-	-	3	0,00%	0,00%	0,07%
532	Altres activitats postals i de correus	9	2	3	0,10%	0,15%	0,08%	8	2	-	0,10%	0,16%	0,00%	8	2	2	0,08%	0,14%	0,05%
551	Hotels i allotjaments similars	12	1	4	0,13%	0,07%	0,11%	12	2	6	0,14%	0,16%	0,16%	11	2	8	0,11%	0,14%	0,19%
552	Allotjaments turístics i altres allotjaments de curta durada	-	-	7	0,00%	0,00%	0,19%	-	-	7	0,00%	0,00%	0,19%	4	1	6	0,04%	0,07%	0,14%
559	Altres tipus d'allotjaments	-	-	2	0,00%	0,00%	0,05%	-	-	-	0,00%	0,00%	0,00%	-	-	-	0,00%	0,00%	0,00%
561	Restaurants i establiments de menjars	243	32	61	2,58%	2,40%	1,66%	214	34	50	2,57%	2,65%	1,36%	216	37	53	2,10%	2,54%	1,28%
562	Provisió de menjars preparats per a celebracions i altres serveis de menjars	110	6	9	1,17%	0,45%	0,24%	16	4	7	0,19%	0,31%	0,19%	7	2	2	0,07%	0,14%	0,05%
563	Establiments de begudes	111	57	138	1,18%	4,27%	3,75%	121	62	146	1,46%	4,83%	3,98%	164	59	148	1,60%	4,05%	3,56%
581	Edició de llibres, periòdics i altres activitats d'edició	7	2	6	0,07%	0,15%	0,16%	9	2	6	0,11%	0,16%	0,16%	13	2	7	0,13%	0,14%	0,17%
582	Edició de programes informàtics	-	-	1	0,00%	0,00%	0,03%	-	-	1	0,00%	0,00%	0,03%	-	-	1	0,00%	0,00%	0,02%



591	Activitats cinematogràfiques, de vídeo i de programes de televisió	1	1	1	0,01%	0,07%	0,03%	-	-	-	0,00%	0,00%	0,00%	3	1	2	0,03%	0,07%	0,05%
592	Activitats d'enregistrament de so i edició musical	-	-	1	0,00%	0,00%	0,03%	-	-	-	0,00%	0,00%	0,00%	-	-	-	0,00%	0,00%	0,00%
601	Activitats de radiodifusió	-	-	2	0,00%	0,00%	0,05%	-	-	1	0,00%	0,00%	0,03%	-	-	1	0,00%	0,00%	0,02%
602	Activitats de programació i emissió de televisió	-	-	1	0,00%	0,00%	0,03%	-	-	-	0,00%	0,00%	0,00%	-	-	-	0,00%	0,00%	0,00%
611	Telecomunicacions per cable	3	1	2	0,03%	0,07%	0,05%	2	1	2	0,02%	0,08%	0,05%	3	2	3	0,03%	0,14%	0,07%
619	Altres activitats de telecomunicacions	-	-	4	0,00%	0,00%	0,11%	-	-	2	0,00%	0,00%	0,05%	2	2	1	0,02%	0,14%	0,02%
620	Serveis de tecnologies de la informació	117	11	23	1,24%	0,82%	0,63%	106	4	10	1,27%	0,31%	0,27%	214	7	12	2,08%	0,48%	0,29%
631	Processament de dades, hostatge i activitats relacionades; portals web	-	-	1	0,00%	0,00%	0,03%	-	-	1	0,00%	0,00%	0,03%	-	-	-	0,00%	0,00%	0,00%
639	Altres serveis d'informació	8	3	2	0,09%	0,22%	0,05%	12	4	3	0,14%	0,31%	0,08%	3	3	1	0,03%	0,21%	0,02%
641	Mediació monetària	-	-	-	0,00%	0,00%	0,00%	-	-	-	0,00%	0,00%	0,00%	10	1	-	0,10%	0,07%	0,00%



642	Activitats de les societats holding	1	1	1	0,01%	0,07%	0,03%	1	1	-	0,01%	0,08%	0,00%	1	1	-	0,01%	0,07%	0,00%
643	Inversió col·lectiva, fons i entitats financeres similars	2	1	-	0,02%	0,07%	0,00%	2	1	-	0,02%	0,08%	0,00%	-	-	-	0,00%	0,00%	0,00%
649	Altres tipus de mediació financera	-	-	2	0,00%	0,00%	0,05%	-	-	1	0,00%	0,00%	0,03%	-	-	1	0,00%	0,00%	0,02%
651	Assegurances	-	-	1	0,00%	0,00%	0,03%	-	-	2	0,00%	0,00%	0,05%	-	-	1	0,00%	0,00%	0,02%
661	Activitats auxiliars de la mediació financera, excepte assegurances i fons de pensions	1	1	-	0,01%	0,07%	0,00%	-	-	2	0,00%	0,00%	0,05%	-	-	4	0,00%	0,00%	0,10%
662	Activitats auxiliars d'assegurances i fons de pensions	28	10	44	0,30%	0,75%	1,20%	25	10	49	0,30%	0,78%	1,33%	23	9	45	0,22%	0,62%	1,08%
663	Activitats de gestió de fons	-	-	-	0,00%	0,00%	0,00%	-	-	-	0,00%	0,00%	0,00%	-	-	1	0,00%	0,00%	0,02%
681	Compravenda de béns immobiliaris per compte propi	-	-	1	0,00%	0,00%	0,03%	2	1	1	0,02%	0,08%	0,03%	1	1	2	0,01%	0,07%	0,05%
682	Lloguer de béns immobiliaris per compte propi	25	18	7	0,27%	1,35%	0,19%	22	16	6	0,26%	1,25%	0,16%	19	16	3	0,19%	1,10%	0,07%



683	Activitats immobiliàries per compte d'altri	10	5	7	0,11%	0,37%	0,19%	5	3	5	0,06%	0,23%	0,14%	6	5	8	0,06%	0,34%	0,19%
691	Activitats jurídiques	14	4	6	0,15%	0,30%	0,16%	8	3	5	0,10%	0,23%	0,14%	93	5	6	0,91%	0,34%	0,14%
692	Activitats de comptabilitat, tenidoria de llibres, auditoria i assessoria fiscal	124	24	40	1,32%	1,80%	1,09%	119	25	45	1,43%	1,95%	1,23%	172	24	44	1,68%	1,65%	1,06%
702	Activitats de consultoria de gestió empresarial	4	2	12	0,04%	0,15%	0,33%	2	2	5	0,02%	0,16%	0,14%	-	-	2	0,00%	0,00%	0,05%
711	Serveis tècnics d'arquitectura i enginyeria i altres activitats relacionades amb l'assessorament tècnic	60	10	31	0,64%	0,75%	0,84%	58	11	23	0,70%	0,86%	0,63%	103	17	31	1,00%	1,17%	0,75%
712	Anàlisis i assajos tècnics	8	2	6	0,09%	0,15%	0,16%	9	3	4	0,11%	0,23%	0,11%	17	2	3	0,17%	0,14%	0,07%



721	Recerca i desenvolupament en ciències naturals i tècniques	1	1	2	0,01%	0,07%	0,05%	2	1	1	0,02%	0,08%	0,03%	-	-	4	0,00%	0,00%	0,10%
722	Recerca i desenvolupament en ciències socials i humanitats	-	-	4	0,00%	0,00%	0,11%	-	-	3	0,00%	0,00%	0,08%	-	-	1	0,00%	0,00%	0,02%
731	Publicitat	4	4	19	0,04%	0,30%	0,52%	5	4	17	0,06%	0,31%	0,46%	16	7	15	0,16%	0,48%	0,36%
732	Estudis de mercat i enquestes d'opinió pública	-	-	1	0,00%	0,00%	0,03%	-	-	-	0,00%	0,00%	0,00%	1	1	2	0,01%	0,07%	0,05%
741	Activitats de disseny especialitzat	-	-	3	0,00%	0,00%	0,08%	-	-	3	0,00%	0,00%	0,08%	1	1	5	0,01%	0,07%	0,12%
742	Activitats de fotografia	3	2	9	0,03%	0,15%	0,24%	3	2	8	0,04%	0,16%	0,22%	3	1	11	0,03%	0,07%	0,26%
743	Activitats de traducció i d'interpretació	-	-	2	0,00%	0,00%	0,05%	-	-	2	0,00%	0,00%	0,05%	-	-	4	0,00%	0,00%	0,10%
749	Altres activitats professionals, científiques i tècniques ncaa	1	1	11	0,01%	0,07%	0,30%	1	1	4	0,01%	0,08%	0,11%	-	-	3	0,00%	0,00%	0,07%
750	Activitats veterinàries	11	2	6	0,12%	0,15%	0,16%	8	1	7	0,10%	0,08%	0,19%	9	2	6	0,09%	0,14%	0,14%



772	Lloguer d'efectes personals i efectes domèstics	3	1	1	0,03%	0,07%	0,03%	2	1	1	0,02%	0,08%	0,03%	4	2	5	0,04%	0,14%	0,12%
773	Lloguer d'altres tipus de maquinària, equips i béns tangibles	19	5	6	0,20%	0,37%	0,16%	21	5	7	0,25%	0,39%	0,19%	24	6	11	0,23%	0,41%	0,26%
774	Arrendament de la propietat intel·lectual i productes similars, excepte treballs protegits pels drets d'autor	4	3	6	0,04%	0,22%	0,16%	5	3	9	0,06%	0,23%	0,25%	5	4	23	0,05%	0,27%	0,55%
781	Activitats de les agències de col·locació	-	-	1	0,00%	0,00%	0,03%	-	-	1	0,00%	0,00%	0,03%	-	-	1	0,00%	0,00%	0,02%
782	Activitats de les empreses de treball temporal	125	3	-	1,33%	0,22%	0,00%	52	2	-	0,63%	0,16%	0,00%	3	2	-	0,03%	0,14%	0,00%
783	Altres tipus de provisió de recursos humans	-	-	-	0,00%	0,00%	0,00%	-	-	-	0,00%	0,00%	0,00%	1	1	-	0,01%	0,07%	0,00%
791	Activitats de les agències de viatges i operadors turístics	4	4	6	0,04%	0,30%	0,16%	3	2	4	0,04%	0,16%	0,11%	3	2	2	0,03%	0,14%	0,05%
799	Altres serveis de reserves i activitats que s'hi relacionen	-	-	-	0,00%	0,00%	0,00%	1	1	-	0,01%	0,08%	0,00%	1	1	1	0,01%	0,07%	0,02%
801	Activitats de seguretat privada	1	1	1	0,01%	0,07%	0,03%	4	1	1	0,05%	0,08%	0,03%	2	1	-	0,02%	0,07%	0,00%



811	Serveis integrals a edificis i instal·lacions	1	1	-	0,01%	0,07%	0,00%	1	1	1	0,01%	0,08%	0,03%	1	1	1	0,01%	0,07%	0,02%
812	Activitats de neteja	210	21	26	2,23%	1,57%	0,71%	160	18	28	1,92%	1,40%	0,76%	204	17	24	1,99%	1,17%	0,58%
813	Activitats de jardineria	16	6	19	0,17%	0,45%	0,52%	20	9	24	0,24%	0,70%	0,65%	38	12	36	0,37%	0,82%	0,87%
821	Activitats administratives i auxiliars d'oficina	5	4	4	0,05%	0,30%	0,11%	1	1	2	0,01%	0,08%	0,05%	-	-	1	0,00%	0,00%	0,02%
823	Organització de convencions i fires de mostres	7	1	-	0,07%	0,07%	0,00%	7	1	-	0,08%	0,08%	0,00%	7	1	-	0,07%	0,07%	0,00%
829	Altres activitats de suport a les empreses	47	12	25	0,50%	0,90%	0,68%	24	4	25	0,29%	0,31%	0,68%	10	2	12	0,10%	0,14%	0,29%
841	Administració pública i de la política econòmica i social	488	62	1	5,19%	4,65%	0,03%	443	55	-	5,33%	4,28%	0,00%	497	54	-	4,84%	3,71%	0,00%
851	Educació preprimària	4	2	13	0,04%	0,15%	0,35%	6	4	11	0,07%	0,31%	0,30%	12	4	11	0,12%	0,27%	0,26%
852	Educació primària	12	1	-	0,13%	0,07%	0,00%	11	1	-	0,13%	0,08%	0,00%	10	1	-	0,10%	0,07%	0,00%
853	Educació secundària	127	7	6	1,35%	0,52%	0,16%	112	7	4	1,35%	0,55%	0,11%	113	5	2	1,10%	0,34%	0,05%
855	Altres activitats d'educació	79	22	50	0,84%	1,65%	1,36%	72	19	38	0,87%	1,48%	1,04%	74	16	27	0,72%	1,10%	0,65%
856	Activitats auxiliars a l'educació	3	1	2	0,03%	0,07%	0,05%	-	-	1	0,00%	0,00%	0,03%	-	-	1	0,00%	0,00%	0,02%
862	Activitats mèdiques i odontològiques	100	13	10	1,06%	0,97%	0,27%	87	13	8	1,05%	1,01%	0,22%	73	11	9	0,71%	0,75%	0,22%
869	Altres activitats sanitàries	26	6	41	0,28%	0,45%	1,11%	16	6	35	0,19%	0,47%	0,95%	12	6	33	0,12%	0,41%	0,79%



871	Activitats de serveis socials amb allotjament i cures d'infermeria	34	1	-	0,36%	0,07%	0,00%	33	1	-	0,40%	0,08%	0,00%	58	2	-	0,56%	0,14%	0,00%
872	Activitats de serveis socials amb allotjament a persones amb discapacitat psíquica, malalts mentals i drogodependents	72	2	1	0,77%	0,15%	0,03%	61	2	-	0,73%	0,16%	0,00%	21	1	-	0,20%	0,07%	0,00%
873	Activitats de serveis socials amb allotjament a persones grans i persones amb discapacitat física	130	3	1	1,38%	0,22%	0,03%	78	3	1	0,94%	0,23%	0,03%	12	2	1	0,12%	0,14%	0,02%
881	Activitats de serveis socials sense allotjament a persones grans i persones amb discapacitat	119	5	2	1,27%	0,37%	0,05%	126	7	5	1,52%	0,55%	0,14%	105	5	3	1,02%	0,34%	0,07%
889	Altres tipus d'activitats de serveis socials sense allotjament	33	7	5	0,35%	0,52%	0,14%	16	4	5	0,19%	0,31%	0,14%	18	5	7	0,18%	0,34%	0,17%
900	Activitats de creació, artístiques i d'espectacles	5	1	10	0,05%	0,07%	0,27%	6	1	8	0,07%	0,08%	0,22%	12	2	5	0,12%	0,14%	0,12%



910	Activitats de biblioteques, arxius, museus i altres activitats culturals	-	-	-	0,00%	0,00%	0,00%	3	1	-	0,04%	0,08%	0,00%	4	1	-	0,04%	0,07%	0,00%
920	Activitats relacionades amb els jocs d'atzar i les apostes	4	4	4	0,04%	0,30%	0,11%	3	3	4	0,04%	0,23%	0,11%	2	2	3	0,02%	0,14%	0,07%
931	Activitats esportives	43	13	9	0,46%	0,97%	0,24%	28	10	6	0,34%	0,78%	0,16%	9	6	6	0,09%	0,41%	0,14%
932	Altres activitats recreatives i d'entreteniment	22	6	13	0,23%	0,45%	0,35%	45	5	9	0,54%	0,39%	0,25%	50	4	8	0,49%	0,27%	0,19%
942	Activitats sindicals	-	-	1	0,00%	0,00%	0,03%	-	-	1	0,00%	0,00%	0,03%	-	-	1	0,00%	0,00%	0,02%
949	Activitats associatives diverses	70	28	6	0,74%	2,10%	0,16%	63	25	7	0,76%	1,95%	0,19%	45	14	4	0,44%	0,96%	0,10%
951	Reparació d'ordinadors i equips de comunicació	24	3	40	0,26%	0,22%	1,09%	35	4	58	0,42%	0,31%	1,58%	16	3	80	0,16%	0,21%	1,93%
952	Reparació d'efectes personals i efectes domèstics	19	7	12	0,20%	0,52%	0,33%	23	7	13	0,28%	0,55%	0,35%	27	5	19	0,26%	0,34%	0,46%
960	Altres activitats de serveis personals	56	36	127	0,60%	2,70%	3,45%	65	38	119	0,78%	2,96%	3,24%	72	41	128	0,70%	2,81%	3,08%
970	Activitats de les llars que donen ocupació a personal domèstic	5	5	-	0,05%	0,37%	0,00%	5	5	-	0,06%	0,39%	0,00%	3	3	-	0,03%	0,21%	0,00%
		9401	1334	3680				8315	1284	3671				10266	1457	4155			

Font: Elaboració pròpia a partir de dades de l'Observatori del Treball i Model Productiu



www.daleph.com